

LAPORAN PENYELENGGARAAN PEMERINTAH DAERAH (LPPD)

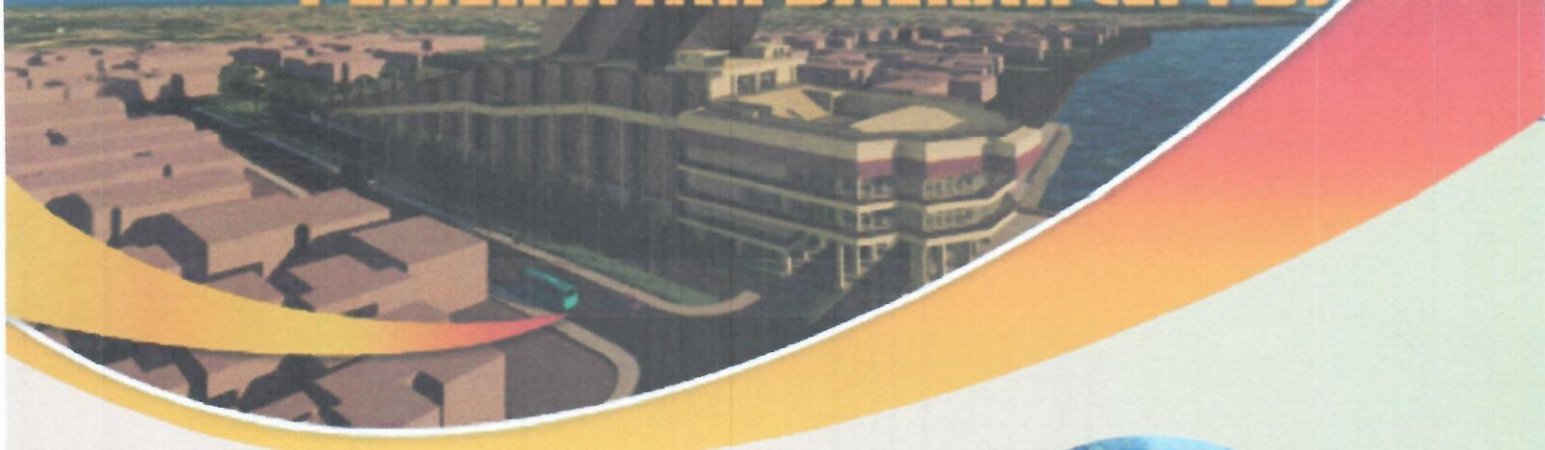

**DINAS BINA MARGA, CIPTA KARYA DAN TATA RUANG
PROVINSI SUMATERA BARAT
TAHUN 2022**

KATA PENGANTAR

Puji syukur dipersembahkan kehadirat Allah SWT, karena limpahan rahmatNya Dokumen **Laporan Penyelenggaraan Pemerintah Daerah (LPPD)** Akhir Tahun Anggaran 2022 Dinas Bina Marga, Cipta Karya dan Tata Ruang (BMCKTR) Provinsi Sumatera Barat ini dapat diselesaikan dengan baik. Dokumen **Laporan Penyelenggaraan Pemerintah Daerah (LPPD)** Tahun Anggaran 2022 menjadi dokumen laporan penyelenggaraan perangkat daerah yang menjadi tanggung jawab dan kewenangan selama 1 tahun. Laporan Penyelenggaraan Pemerintah Daerah (LPPD) Dinas Bina Marga, Cipta Karya dan Tata Ruang Provinsi Sumatera Barat ini disusun sebagai salah satu perwujudan akuntabilitas atas pelaksanaan visi, misi, dan tupoksi yang diembannya kepada publik, yang bersifat tahunan sebagai diamanatkan dalam Inpres Nomor 7 Tahun 1999 Tentang Akuntabilitas Kinerja Instansi Pemerintah dan Diktum Ketiga Instruksi Presiden RI Nomor 5 Tahun 2004 Tentang Percepatan Pemberantas Korupsi Dilingkungan Pemerintahan serta Peraturan Gubernur Nomor 65 Tahun 2012 Tentang Pedoman Sistem Akuntabilitas Kinerja Instansi Pemerintah Daerah Provinsi Sumatera Barat.

Demikian Dokumen **Laporan Penyelenggaraan Pemerintah Daerah (LPPD)** Akhir Tahun Anggaran 2022 disusun sebagai bentuk akuntabilitas penyelenggaraan pemerintah yang berorientasi pada peningkatan kinerja.

Padang, Februari 2023

Kepala Dinas Bina Marga, Cipta Karya dan
Tata Ruang Provinsi Sumatera Barat



DAFTAR ISI

KATA PENGANTAR

DAFTAR ISI

BAB I DATA/ INFORMASI UMUM PELAKSANAAN URUSAN PEMERINTAHAN YANG DILAKSANAKAN DINAS BINA MARGA, CIPTA KARYA DAN TATA RUANG	1
1.1 Gambaran Umum Organisasi	1
1.2 Tugas, Fungsi dan Struktur Organisasi	1
1.3 Sumber Daya Manusia Organisasi.....	5
1.4 Aspek Strategis Organisasi	6
1.5 Dasar Hukum	7
BAB II CAPAIAN KINERJA PENYELENGGARAAN PEMERINTAH DAERAH	9
2.1 Capaian Kinerja Makro.....	9
2.2 Capaian Kinerja Penyelenggaraan Urusan Pemerintahan	9
2.2.1 Indikator Kinerja Kunci Output	9
2.2.2 Indikator Kinerja Kunci Outcome.....	12
BAB III CAPAIAN KINERJA PELAKSANAAN TUGAS PEMBANTUAN.....	13
3.1 Tugas Pembantuan yang dilaksanakan oleh Daerah Provinsi	13
3.1.1 Target Kinerja	13
3.1.2 Realisasi Pelaksanaan	13
3.2 Tugas Pembantuan yang dilaksanakan oleh Daerah Kabupaten/Kota.....	14
3.3 Permasalahan dan Kendala	14
3.4 Saran dan Tindak Lanjut.....	14
BAB IV. PENERAPAN DAN PENCAPAIAN STANDAR PELAYANAN MINIMAL (SPM).15	
BAB V PENUTUP	20

BAB I

DATA / INFORMASI UMUM PELAKSANAAN URUSAN PEMERINTAHAN YANG DILAKSANAKAN DINAS BINA MARGA, CIPTA KARYA DAN TATA RUANG

1.1 Gambaran Umum Organisasi

Dalam menjalankan tugas dan fungsinya, pemerintah berupaya mewujudkan tujuan nasional dan daerah. Pemerintah Provinsi Sumatera Barat memiliki visi yaitu *Terwujudnya Sumatera Barat Madani yang Unggul dan Berkelanjutan*. Dinas Bina Marga, Cipta Karya dan Tata Ruang (BMCKTR) dibentuk berdasarkan Peraturan Daerah Provinsi Sumatera Barat No. 13 Tahun 2019 Tentang Pembentukan dan Susunan Perangkat Daerah Provinsi Sumatera Barat. Menurut Peraturan Gubernur Sumatera Barat Nomor 03 Tahun 2020 Tentang Kedudukan, Susunan Organisasi, Tugas dan Fungsi Dinas serta Tata Kerja Dinas Daerah dan Peraturan Gubernur Sumatera Barat Nomor 50 Tahun 2020 Tentang Uraian Tugas Pokok dan Fungsi Dinas Bina Marga, Cipta Karya dan Tata Ruang sendiri memiliki peran strategis dalam mewujudkan visi Pemerintah Provinsi Sumatera Barat.

1.2 Tugas, Fungsi dan Struktur Organisasi

Berdasarkan Peraturan Daerah Provinsi Sumatera Barat No. 13 Tahun 2019 dan Peraturan Gubernur Nomor 50 Tahun 2020 Dinas Bina Marga, Cipta Karya dan Tata Ruang mempunyai tugas pokok membantu gubernur melaksanakan urusan pemerintahan bidang pekerjaan umum dan penataan ruang yang menjadi kewenangan provinsi serta tugas pembantuan yang ditugaskan kepada provinsi. Untuk menyelenggarakan tugas pokok tersebut, Dinas Bina Marga, Cipta Karya dan Tata Ruang mempunyai fungsi:

1. Penyelenggaraan perumusan pelaksanaan kebijakan teknis Bidang Pekerjaan Umum dan Penataan Ruang (sektor Bina Marga, sektor Cipta Karya dan sektor Tata Ruang) yang menjadi kewenangan daerah.
2. Penyelenggaraan pelaksanaan kebijakan teknis Bidang Pekerjaan Umum dan Penataan Ruang (sektor Bina Marga, sektor Cipta Karya dan sektor Tata Ruang) yang menjadi kewenangan daerah.
3. Penyelenggaraan administrasi Dinas Bina Marga, Cipta Karya dan Tata Ruang.

4. Penyelenggaraan evaluasi dan pelaporan di bidang Pekerjaan Umum dan Penataan Ruang (sektor Bina Marga, sektor Cipta Karya dan sektor Tata Ruang).
5. Penyelenggaraan tugas lain yang diberikan oleh pimpinan sesuai dengan tugas fungsinya.

Menurut Peraturan Gubernur Nomor 50 tahun 2020 Tentang Uraian Tugas Pokok dan Fungsi Dinas Bina Marga, Cipta Karya dan Tata Ruang dinyatakan bahwa dalam melaksanakan Tugas Pokok dan Fungsi Dinas Bina Marga, Cipta Karya dan Tata Ruang Provinsi Sumatera Barat dibentuk susunan organisasi dinas yang terdiri dari 4 (empat) bidang dan 9 (sembilan) UPTD sebagai berikut :

1. Kepala Dinas
2. Sekretaris
 - 2.1. Sub Bagian Umum dan Kepegawaian
 - 2.2. Sub Bagian Keuangan dan Program
3. Bidang Bina Marga
 - 3.1. Seksi Perencanaan Teknis dan Leger Jalan
 - 3.2. Seksi Pembangunan Jalan dan Jembatan
 - 3.3. Seksi Pemeliharaan Jalan dan Jembatan
4. Bidang Cipta Karya
 - 4.1. Seksi Penyehatan Lingkungan
 - 4.2. Seksi Pembangunan Gedung dan Rumah Negara
 - 4.3. Seksi Air Minum dan Limbah
5. Bidang Penataan Ruang
 - 5.1. Seksi Perencanaan
 - 5.2. Seksi Pembinaan
 - 5.3. Seksi Pengawasan
6. UPTD Laboratorium Bahan Konstruksi
 - 6.1. Sub Bagian Tata Usaha
 - 6.2. Seksi Pengujian Mutu Konstruksi
 - 6.3. Seksi Pengujian Mutu Bahan
7. UPTD P2BG (Pegawasan dan Pengendalian Bangunan dan Gedung)
 - 7.1. Sub Bagian Tata Usaha
 - 7.2. Seksi Pengawasan dan Pengendalian
 - 7.3. Seksi Layanan Data dan Informasi
8. UPTD Workshop dan Peralatan
 - 8.1 Sub Bagian Tata Usaha
 - 8.3. Seksi Peralatan dan Layanan Gangguan
 - 8.4. Seksi Workshop dan Perbekalan

9. UPTD Jalan dan Jembatan Wilayah I
 - 9.1 Sub Bagian Tata Usaha
 - 9.2. Seksi Jalan dan Jembatan I
 - 9.3. Seksi Jalan dan Jembatan II
10. UPTD Jalan dan Jembatan Wilayah II
 - 10.1 Sub Bagian Tata Usaha
 - 10.2 Seksi Jalan dan Jembatan I
 - 10.3 Seksi Jalan dan Jembatan II
11. UPTD Jalan dan Jembatan Wilayah III
 - 11.1 Sub Bagian Tata Usaha
 - 11.2 Seksi Jalan dan Jembatan I
 - 11.3 Seksi Jalan dan Jembatan II
12. UPTD Jalan dan Jembatan Wilayah IV
 - 12.1 Sub Bagian Tata Usaha
 - 12.2 Seksi Jalan dan Jembatan I
 - 12.3 Seksi Jalan dan Jembatan II
13. UPTD Jalan dan Jembatan Wilayah V
 - 13.1 Sub Bagian Tata Usaha
 - 13.2 Seksi Jalan dan Jembatan I
 - 13.3 Seksi Jalan dan Jembatan II
14. UPTD Jalan dan Jembatan Wilayah VI
 - 14.1 Sub Bagian Tata Usaha
 - 14.2 Seksi Jalan dan Jembatan I
 - 14.3 Seksi Jalan dan Jembatan II
15. Kelompok Jabatan Fungsional

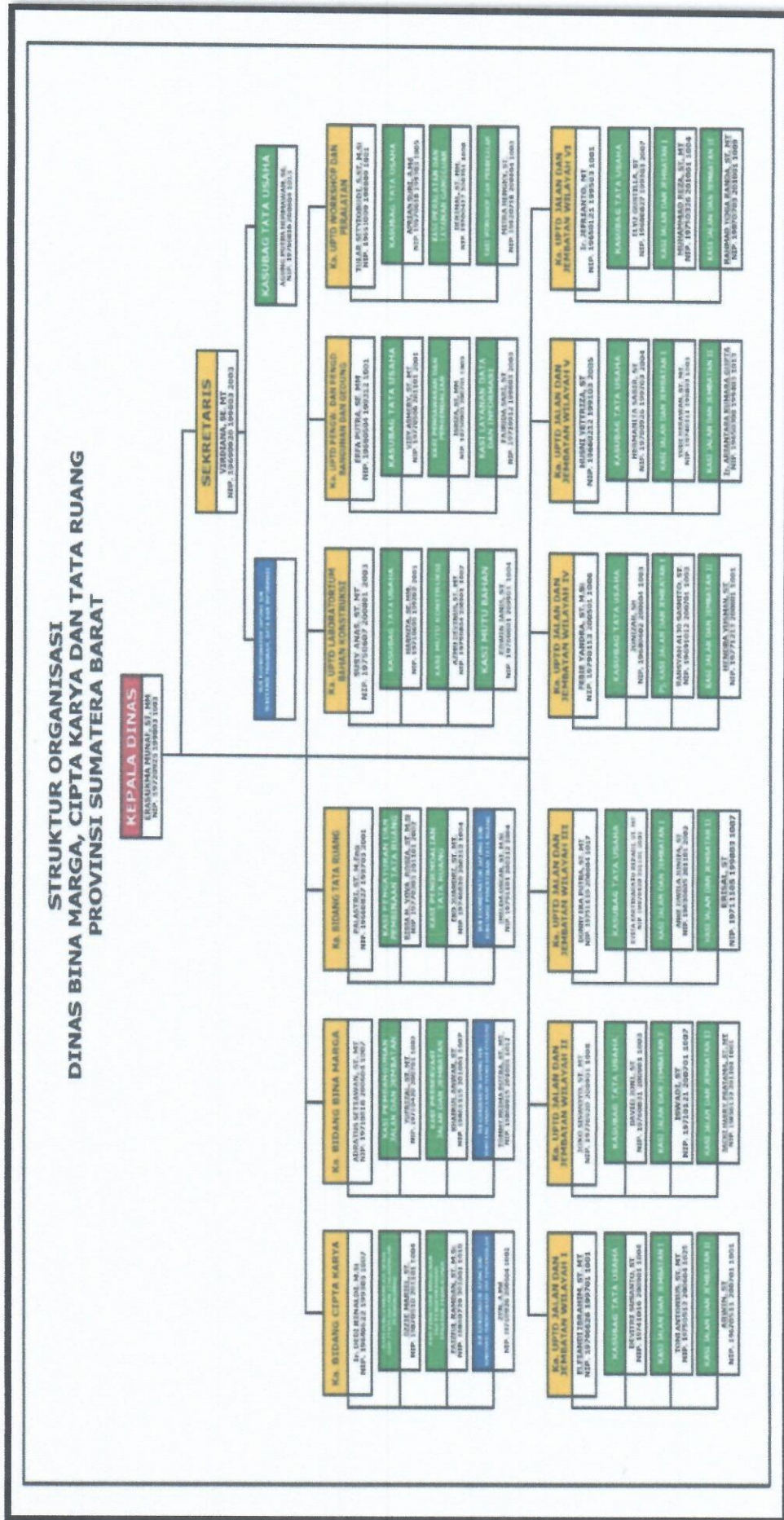

Gambar 1.1 Struktur Organisasi Dinas BMCKTR tahun 2022

1.3 Sumber Daya Manusia Organisasi

Sumber Daya Manusia (SDM) yang ada pada Dinas Bina Marga, Cipta karya dan Tata Ruang Provinsi Sumatra Barat pada akhir tahun 2022 adalah 313 (Tiga Ratus Tiga Belas) orang Pegawai Negeri Sipil. Berdasarkan jenis kelamin pemetaan pegawai pada Dinas Bina Marga, Cipta Karya dan Tata Ruang Provinsi Sumatera Barat ditampilkan pada tabel 1.1

Tabel 1.1

Jumlah Pegawai Dinas Bina Marga, Cipta Karya dan Tata Ruang Tahun 2022

Jenis Kelamin	Jumlah Pegawai	Persentase
Laki-laki	221 orang	70.61%
Perempuan	92 orang	29.39%

Sumber : Subbag TU Dinas BMCKTR

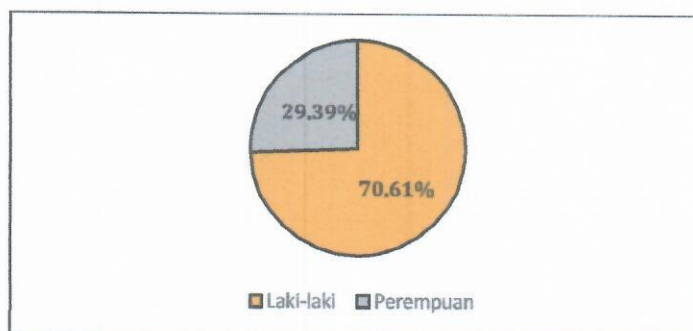

Gambar 1.2

Jumlah Pegawai Dinas BMCKTR Tahun 2022

Pemetaan pegawai Dinas Bina Marga, Cipta Karya dan Tata Ruang Provinsi Sumatera Barat berdasarkan tingkat pendidikan terakhirnya ditampilkan pada tabel 1.2

Tabel 1.2 Jumlah Pegawai Dinas Bina Marga, Cipta Karya dan Tata Ruang Berdasarkan tingkat pendidikan

Tingkat Pendidikan	Jumlah Pegawai		
	Laki-laki	Perempuan	Total
SD	2	-	2
SLTP Sederajat	7	-	7
SLTA Sederajat	78	10	88
DIII	23	10	33
DIV	-	-	-
S1	78	51	129
S2	33	21	54
Jumlah	221	92	313

Sumber : Subbag TU Dinas BMCKTR

Tabel 1.3 Jumlah Pegawai Dinas Bina Marga, Cipta Karya dan Tata Ruang Berdasarkan golongan dan jenis kelamin

Golongan	Jumlah Pegawai		
	Laki-laki	Perempuan	Total
1A	-	-	-
1b	-	-	-
1c	-	-	-
1d	3	-	3
2a	1	-	1
2b	12	1	13
2c	17	5	22
2d	64	8	72
3a	22	16	38
3b	45	20	65
3c	19	20	39
3d	22	15	37
4a	12	6	18
4b	3	1	4
4c	1	-	1
4d	-	-	-
4e	-	-	-

Sumber : Subbag TU Dinas BMCKTR

1.4 Aspek Strategis Organisasi

Dinas Bina Marga, Cipta Karya dan Tata Ruang Provinsi Sumatera Barat memegang peranan penting dalam pembangunan infrastruktur di Sumatera Barat yang kemudian berkontribusi bagi peningkatan ekonomi masyarakat terutama melalui pembangunan sarana dan prasarana jalan dan jembatan, air minum, sanitasi, pembangunan gedung atau bangunan negara serta penataan ruang. Infrastruktur Bina Marga, Cipta Karya dan Tata Ruang diharapkan dapat memberikan dampak yang dirasakan secara langsung maupun tidak langsung oleh masyarakat.

Pembangunan jalan dan jembatan dilakukan untuk meningkatkan konektivitas dan aksesibilitas wilayah, penghubung antar daerah terisolir, meningkatkan prasarana perhubungan menuju destinasi wisata dan pelabuhan, serta meningkatkan kualitas dan kapasitas jalan. Dengan adanya peningkatan konektivitas dan aksesibilitas ini diharapkan dapat meningkatkan daya saing wilayah serta meningkatkan pertumbuhan ekonomi dan kualitas hidup masyarakat. Pemeliharaan dan rehabilitasi ruas jalan yang ada juga diperlukan untuk mempertahankan kondisi kemantapan jalan yang ada.

Disamping itu, Dinas Bina Marga, Cipta Karya dan Tata Ruang Provinsi Sumatera Barat juga memiliki peran dalam pemenuhan kebutuhan akan akses air minum dan sanitasi yang layak di Provinsi Sumatera Barat. Peran strategis Dinas Bina Marga, Cipta

Karya dan Tata Ruang lainnya adalah pembangunan gedung negara, shelter dan bangunan lainnya dalam rangka rekonstruksi bangunan yang ada di Sumatera Barat. Pembangunan bangunan strategis yang dilakukan pada tahun 2022 yaitu Lanjutan Pembangunan Main Stadium Sumatera Barat dan Guest House Gubernur

Penataan Ruang memiliki peran strategis dalam mewujudkan pembangunan yang sesuai daya dukung lingkungan dan berkelanjutan. Pada Tahun 2022, Dinas Bina Marga, Cipta Karya dan Tata Ruang Provinsi Sumatera Barat melakukan penyusunan Rencana Tata Ruang pada Kawasan Strategis Provinsi (RTR KSP Mandeh) dan RTR KSP Pasopalapa. Selain itu Dinas Bina Marga, Cipta Karya dan Tata Ruang Provinsi Sumatera Barat juga melakukan penyusunan database ke PUan dan Tata Ruang Provinsi, Kabupaten dan Kota serta beberapa rencana tata ruang lainnya.

Adapun program-program Dinas Bina Marga, Cipta Karya dan Tata Ruang Provinsi Sumatera Barat merupakan misi Gubernur yaitu Mewujudkan Sumatera Barat Madani yang Unggul dan Berkelanjutan. Dengan demikian pembangunan infrastruktur yang dilakukan Dinas BMCKTR dapat mengurangi kesenjangan antar kawasan, meningkatkan kualitas hidup dan pemerataan pembangunan.

1.5 Dasar Hukum

1. Undang-undang Nomor 28 Tahun 1999 Tentang Penyelenggaraan Negara yang Bersih dan Bebas dari Korupsi , Kolusi dan Nepotisme;
2. Undang-undang Nomor 32 Tahun 2004 Tentang Pemerintahan Daerah sebagaimana telah diubah beberapa kali terakhir dengan undang-undang Nomor 12 Tahun 2008 Tentang Perubahan Kedua Atas Undang-undang Nomor 32 Tahun 2004 Tentang Pemerintahan Daerah;
3. Peraturan Pemerintah Republik Indonesia Nomor 3 Tahun 2007 Tentang Laporan Penyelenggaraan Pemerintahan Daerah Kepada Pemerintah, Laporan Keterangan Pertanggungjawaban Kepala Daerah Kepada Dewan Perwakilan Rakyat Daerah, Dan Informasi Laporan Penyelenggaraan Pemerintahan Daerah Kepada Masyarakat;
4. Peraturan Menteri Pendayaan Aparatur Negara dan Reformasi Birokrasi Nomor 29 Tahun 2010 Tentang Pedoman Penyusunan Penetapan Kinerja dan Pelaporan Akuntabilitas Kinerja Instansi Pemerintah;

5. Peraturan Daerah Nomor 13 Tahun 2019 Tentang Perubahan Atas Peraturan Daerah Nomor 8 Tahun 2026 Tentang Pembentukan dan Susunan Perangkat Daerah Provinsi Sumatera Barat;
6. Peraturan Gubernur Sumatera Barat Nomor 65 Tahun 2012 Tentang Pedoman Sistem Akuntabilitas Instansi Pemerintah di Lingkungan Pemerintah Provinsi Sumatera Barat;
7. Peraturan Gubernur Sumatera Barat Nomor 3 Tahun 2020 Tentang Kedudukan, Susunan Organisasi, Tugas dan Fungsi serta Tata Kerja Dinas Daerah;
8. Peraturan Gubernur Sumatera Barat Nomor 50 Tahun 2020 Tentang Uraian Tugas Pokok dan Fungsi Dinas Bina Marga, Cipta Karya dan tata Ruang Provinsi Sumatera Barat

BAB II CAPAIAN KINERJA PENYELENGGARAAN PEMERINTAHAN DAERAH

2.1 Capaian Kinerja Makro

2.2 Capaian Kinerja Penyelenggaraan Urusan Pemerintahan

2.2.1 Indikator Kinerja Kunci Output

No	Urusan Pemerintahan	No	Indikator Kinerja Kunci (IKK) Output	Formulasi	Capaian Kinerja	Sumber Data	Ket
1	Dinas BMCKTR	1	Panjang jalan berdasarkan SK Kepala Daerah tentang panjang jalan kewenangan provinsi dengan DataalanTahun 2022	Panjang total jalan provinsi di 19 kab/kota	1525,20 Km	Dinas BMCKTR	SK Jalan Provinsi tahun 2015 dengan Data Jalan tahun 2022
		2	Panjang jalan yang dibangun		4,722 Km dan 2 Dokumen Pengawasan		7 Ruas
		3	Panjang jembatan yang dibangun		1 Unit Rangka Jembatan		1 Unit
		4	Panjang jalan yang dilebarkan menambah lajur		0,15 Km dan 1 Dokumen Pengawasan		1 Ruas

					3,417 Km dan 1 Dokumen Pengawasan			3 Ruas
		5	Panjang jalan yang dilebarkan menuju standar					2 Unit
		6	Panjang jembatan yang diganti/dilebarkan					20 Ruas
		7	Panjang jalan yang direkonstruksi					2 Unit
		8	Panjang jembatan yang direhabilitasi					3 Ruas
		9	Panjang jalan yang direhabilitasi					12 Ruas
		10	Panjang jalan yang dipelihara					

I		Akses Air Minum dan Sanitasi			
		(Jumlah penduduk yang memiliki akses penyediaan air minum aman pada 19 Kab/Kota sampai tahun 2022) / (jumlah KK keseluruhan) x 100%			
1	cakupan air minum terlayani		82		
2	cakupan sanitasi terlayani	(jumlah KK yang akses sanitasi pada 19 Kab/Kota sampai tahun 2021) / (jumlah KK keseluruhan) x 100%	82		
II		Persentase Bangunan Strategis Terbangun			
		Jumlah bangunan gedung strategis yang sudah dibangun			
1	Terlaksananya pembangunan Bangunan Gedung		40,22		
2	Terlaksananya Penataan Bangunan dan Lingkungan	jumlah kawasan strategis yang ditata bangunan dan lingkungannya	20		
1	Persentase kesesuaian rencana pembangunan dengan RTRW	jumlah program RPJMD yang sesuai dengan RTRW / Jumlah Program RTRW x 100 %	86		

2.2.2 Indikator Kinerja Kunci Outcome

No	Indikator Kinerja Kunci (IKK) Outcome	Rumus Perhitungan		Capaian Kinerja	Sumber Data	Ket
1	Rasio kemantapan jalan provinsi	Panjang jalan provinsi dalam kondisi baik + Panjang jalan provinsi dalam kondisi sedang	(917,82+171,12) x 100%	71,40%	Bidang Bina Marga	
		Panjang seluruh jalan provinsi				
I	Akses Air Minum dan Sanitasi					
1	cakupan air minum terlayani	Jumlah penduduk yang memiliki akses penyediaan air minum aman pada 19 Kab /Kota sampai tahun 2022	x 100%	83,78%		
2	cakupan sanitasi terlayani	Jumlah KK keseluruhan jumlah KK yang akses sanitasi pada 19 Kab/Kota sampai tahun 2022	x 100%	83,08%	Bidang Cipta Karya	
II	Persentase Bangunan Strategis Terbangun					
1	Terlaksananya pembangunan Bangunan Gedung	Jumlah bangunan gedung strategis yang sudah dibangun	x 100%	6%		
2	Terlaksananya Penataan Bangunan dan Lingkungan	Jumlah bangunan gedung strategis rencana dibangun jumlah kawasan strategis yang ditata bangunan dan lingkungannya jumlah rencana kawasan strategis yang ditata bangunan dan lingkungannya	x 100%	2,5%		
1	Persentase kesesuaian rencana pembangunan dengan RTRW	Jumlah program RPJMD yang sesuai dengan RTRW	x 100%	86%	Bidang Tata Ruang	
		Jumlah Program RTRW				

BAB III CAPAIAN KINERJA PELAKSANAAN TUGAS PEMBANTUAN

a. Dasar Hukum Penyelenggaraan Tugas Pembantuan

Peraturan yang menjadi dasar pelaksanaan Tugas Pembantuan Dinas Bina Marga, Cipta Karya dan Tata Ruang adalah Peraturan Pemerintah Nomor 7 Tahun 2008 Tentang Dekonsentrasi dan Tugas Pembantuan, pada pasal 39.

b. Gambaran Umum Pelaksanaan Tugas Pembantuan di Provinsi

Tugas Pembantuan yang dilaksanakan oleh Dinas Bina Marga, Cipta Karya dan Tata Ruang yang diterima dari Pemerintah Pusat dilaksanakan pada ruas Jalan Nasional dan merupakan kewenangan Pemerintah Pusat.

c. Capaian Kinerja Pelaksanaan Tugas Pembantuan

Capaian kinerja pada pelaksanaan tugas pembantuan selama 1 (satu) tahun anggaran sudah sesuai dengan target yang diberikan pada awal pelaksanaan tugas pembantuan.

3.1 Tugas Pembantuan yang Dilaksanakan oleh Daerah Provinsi

3.1.1 Target Kinerja

Target Kinerja Tugas Pembantuan pada Dinas Bina Marga, Cipta Karya dan Tata Ruang adalah Tingkat Pencapaian Kinerja Pelaksanaan Preservasi dan Peningkatan Kapasitas Jalan Nasional.

3.1.2 Realisasi Pelaksanaan

Matrik Capaian Kinerja Pelaksanaan Tugas Pembantuan Pemerintah Pusat yang dilaksanakan oleh Daerah Provinsi

No	K/LPNK	Dasar Pelaksanaan	Program, Kegiatan, Output dan Rincian Kegiatan	Lokasi	OPD Pelaksana TP	Alokasi Anggaran	Realisasi Anggaran	(%)	Realisasi Capaian Kegiatan	(%)	Ket
(1)	(2)	(3)	(4)	(5)	(6)	(7)	(8)	(9)	(10)	(11)	(12)
I	Kementerian Pekerjaan Umum	DIPA Satker Dinas Bina Marga, Cipta Karya dan Tata Ruang Provinsi Sumatera Barat	<ul style="list-style-type: none"> - Layanan Penyiapan dan Pengendalian Pelaksanaan (PEN) - Preservasi Pemeliharaan Rutin Jalan (PEN) - Preservasi Rekonstruksi, Rehabilitasi Jalan (PEN) - Penanganan Drainase, Trotoar, dan Fasilitas Keselamatan Jalan (PEN) - Preservasi Rutin Jembatan (PEN) - Preservasi Jembatan (PEN) - Dukung Manajemen Dijet Bina Marga 	Kota Padang dan Kota Bukittinggi	Dinas BMCKTR	10.342.204.000	10.207.312.000	98,69	10.207.312.000	100	

3.2 Tugas Pembantuan Provinsi yang dilaksanakan oleh Daerah Kabupaten dan Kota

Pada tahun 2022 tidak ada Tugas Pembantuan dari Dinas Bina Marga, Cipta Karya dan Tata Ruang Provinsi Sumatera Barat

3.3 Permasalahan dan Kendala

Dalam pelaksanaan tugas pembantuan yang dilaksanakan oleh Dinas Bina Marga, Cipta Karya dan Tata Ruang pada tahun 2022 dapat teridentifikasi permasalahan yang dihadapi sebagaimana diatur dalam Peraturan Pemerintah Nomor 7 Tahun 2008 tentang Dekonsentrasi dan Tugas Pembantuan, pada pasal 39 dinyatakan bahwa rumusan pemberian tugas pembantuan yang akan ditugaskan ke daerah ditetapkan oleh kementerian dan lembaga di pusat dan dibahas pada musyawarah Perencanaan Pembangunan Nasional (Musrenbangnas). Namun kondisi saat ini menunjukkan sebagian besar tugas pembantuan dalam bentuk program/ kegiatan (DIPA) yang sudah jadi/ final, termasuk dalam hal petunjuk operasional kegiatan (POK), sehingga mengakibatkan seringnya ditemui kesulitan dalam pelaksanaan di lapangan. Dana yang dialokasikan dari beberapa kementerian ada yang menurun dari tahun sebelumnya sehingga banyak target/ sasaran yang belum bisa dicapai. Kedepan diharapkan pemerintah pusat melalui Kementerian atau Lembaga dapat merealisasikan anggaran sesuai dengan yang telah diusulkan serta mengakomodir kebutuhan lainnya seperti : Fasilitas kantor (komputer, printer dan kendaraan) dan personel non pns yang merupakan juga penunjang kegiatan. Serta dana yang diberikan pemerintah pusat ke daerah semakin meningkat dari tahun ke tahunnya.

3.4 Saran dan Tindak Lanjut

Untuk mengatasi permasalahan yang ada, dilakukan beberapa upaya berikut:

1. Percepatan pelaksanaan kegiatan dengan tetap mempedomani petunjuk teknis yang diterbitkan kementerian/ lembaga pemberi penugasan.
2. Merencanakan program/ kegiatan untuk tahun berikutnya sesuai dengan kebutuhan dan terjadi peningkatan dalam pengalokasian dana. Serta juga dapat mengakomodir kebutuhan lainnya seperti: Fasilitas kantor (komputer, printer dan kendaraan) dan personel non PNS yang juga merupakan penunjang kegiatan.

BAB IV

PENERAPAN DAN PENCAPAIAN STANDAR PELAYANAN MINIMAL (SPM)

1) Jenis Pelayanan dasar

Jenis pelayanan dasar Bidang Pekerjaan Umum Provinsi adalah jenis-jenis pelayanan dasar yang diselenggarakan oleh SKPD yang telah ditetapkan SPM-nya oleh Pemerintah melalui Peraturan Menteri Pekerjaan Umum dan Perumahan Rakyat Republik Indonesia No: 29/PRT/M/2018 Tentang Standar Teknis Standar Pelayanan Minimal Pekerjaan Umum dan Perumahan Rakyat adalah sebagai berikut :

- a. Pemenuhan kebutuhan air minum curah lintas kabupaten/ kota;
- b. Penyediaan pelayanan pengolahan air limbah domestic regional lintas kabupaten/ kota.

2) Target pencapaian SPM oleh daerah

Target yang ditetapkan oleh pemerintah provinsi Sumatera Barat dalam mencapai SPM di bidang Pekerjaan Umum pada tahun 2022, yaitu sebagai berikut :

Tabel 4.1 Target Pencapaian SPM Bidang Pekerjaan Umum 2022

No.	Jenis Pelayanan Dasar	Indikator Pencapaian	Target Warga Negara Terlayani (org)	Target Capaian (%)	Batas Waktu Capaian
1.	Pemenuhan kebutuhan air minum curah lintas kabupaten/kota	Persentase kapasitas yang dapat terlayani melalui penyaluran air minum curah lintas kabupaten/kota	0	100%	Desember 2022
2.	Penyediaan pelayanan pengolahan air limbah domestik regional lintas kabupaten/kota.	Persentase Pelayanan Pengolahan Air Limbah Domestik oleh SPALD Regional (IPLT Regional / IPALD)	0	100%	Desember 2022

Pada tahun 2022 Dinas Bina Marga, Cipta Karya dan Tata Ruang Provinsi Sumatera Barat belum memiliki target jumlah warga negara yang terlayani baik dalam jenis pelayanan pemenuhan kebutuhan air minum curah lintas

kabupaten/ kota dan penyediaan pelayanan Pengolahan air limbah domestic regional lintas kabupaten/ kota. Hal tersebut dikarenakan untuk saat belum tersedianya SPAM Regional lintas kabupaten/ kota dan IPLT Regional.

3) Realisasi

Penerapan SPM bidang Pekerja Umum Pemerintah Provinsi Sumatera Barat pada tahun 2022 adalah :

Tabel 4.2 Realisasi Penerapan SPM bidang Pekerjaan Umum tahun 2022

No	Jenis Pelayanan Dasar	Indikator pencapaian	Target (Jumlah Yang Harus Dilayani)	Realisasi		
				Realisasi (Jumlah Yang Harus Dilayani)	Jumlah Total Yang Belum Terlayani	Persentase (%)
I	Pemenuhan kebutuhan air minum curah lintas kabupaten/ kota	Persentase kapasitas yang dapat terlayani melalui penyaluran air minum curah lintas kabupaten/kota	0	0	0	100 %
II	Penyediaan pelayanan pengolahan air limbah domestik regional lintas kabupaten/ kota.	Persentase Pelayanan Pengolahan Air Limbah Domestik oleh SPALD Regional (IPLT Regional / IPALD)	0	0	0	100 %

Dalam pelaksanaan pemenuhan pelayanan dasar di Dinas bina Marga, Cipta Karya dan Tata Ruang realisasi jumlah warga negara yang terlayani adalah 0, sedangkan untuk target program yang dapat direalisasikan oleh dinas BMCKTR Provinsi Sumatera Barat selama tahun 2022 adalah 100%. Hal ini disebabkan belum tersedianya SPAM Regional lintas kabupaten/ kota dan IPLT Regional lintas kabupaten/ kota. Namun dalam menunjang pemenuhan pelayanan dasar kabupaten/ kota Dinas BMCKTR melakukan pendampingan untuk memacu kabupaten/ kota dalam memenuhi pelayanan dasar yakni pemenuhan kebutuhan air minum curah lintas kabupaten/ kota dan penyediaan pelayanan pengolahan air limbah domestik regional lintas kabupaten/ kota.

4) Alokasi Anggaran

Jumlah anggaran yang ditetapkan APBD dalam rangka penerapan dan pencapaian SPM bidang Pekerjaan Umum pada tahun 2022 adalah sebagai berikut :

Tabel 4.3 Anggaran Penerapan SPM Bidang Pekerjaan Umum

No.	PROGRAM / KEGIATAN / SUB KEGIATAN/PEKERJAAN	ANGGARAN
A	1.03.03 PROGRAM PENGELOLAAN DAN PENGEMBANGAN SISTEM PENYEDIAAN AIR MINUM	1.660.337.809
1	1.03.03.1.01 Pengelolaan dan Pengembangan Sistem Penyediaan Air Minum (SPAM) Lintas Kabupaten/Kota	1.660.337.809
1)	1.03.03.1.01.01 Penyusunan Rencana, Kebijakan, Strategi dan Teknis SPAM	1.097.337.400
	- Penyusunan Dokumen FS dan DED SPAM Regional Kab. 50 Kota dan Kota Payakumbuh	972.337.400
	- Penyusunan Dokumen Penyiapan Pembebasan Lahan SPAM Regional Agam – Bukittinggi	125.000.000
2)	1.03.03.1.01.06 Perbaiki SPAM Jaringan Perpipaan	174.625.843
	- Studi Alternatif Pemanfaatan SPAM Kawasan Singgalang Kota Padang Panjang- Kab. Tanah Datar	174.625.843
3)	1.03.03.1.01.07 Fasilitas Kerja Sama Pengelolaan SPAM Regional Lintas Kabupaten/Kota	388.374.566
	- Pendampingan Penyiapan SPAM Regional Provinsi Sumatera Barat	52.930.044
	- Pendampingan Program Nasional Penyediaan Air Minum Berbasis Masyarakat (PAMSIMAS)	142.014.261
	- Pendampingan Untuk Pemenuhan Penyusunan Capaian SPM Air Minum dan Sanitasi	193.430.261
B	1.03.05 PROGRAM PENGELOLAAN DAN PENGEMBANGAN SISTEM AIR LIMBAH	357.743.700
1	1.03.05.1.01 Pengelolaan dan Pengembangan Sistem Air Limbah Domestik Regional	357.743.700
1)	1.03.05.1.01.05 Supervisi Pembangunan/ Rehabilitasi/Perluasan Sistem Pengelolaan Air Limbah Domestik Terpusat	357.743.700
	- Pendampingan Penyusunan dan Implementasi Dokumen SSK Kabupaten/Kota	357.743.700
	TOTAL	2.018.081.509

Target program yang dapat direalisasikan oleh dinas BMCKTR Provinsi Sumatera Barat selama tahun anggaran 2022 adalah 100%. Namun secara anggaran terserap sebesar 91,45%. Saat ini Pemerintah Provinsi Sumatera Barat melakukan beberapa tahapan persiapan pembangunan SPAM Regional. Untuk kegiatan pengelolaan air limbah domestik regional dilakukan identifikasi terhadap kabupaten/ kota yang membutuhkan IPLT Regional.

5) Dukungan Personil

Jumlah personil yang terlibat untuk proses pencapaian Standar Pelayanan Minimum (SPM) Bidang Urusan Pekerjaan Umum Provinsi Sumatera Barat adalah sebagai berikut :

Table 4.4 Dukungan Personil Penerapan SPM Bidang Pekerjaan Umum

No	OPD	JFT	JFU	Struktural	Jumlah
1	Dinas Bina Marga, Cipta Karya dan Tata Ruang	1	10	2	13

6) Permasalahan dan Solusi

a. Permasalahan dalam penerapan dan pencapaian SPM Bidang Pekerjaan Umum Pemerintah Provinsi Sumatera Barat adalah :

1. Belum adanya penyediaan pelayanan pengelolaan air limbah domestik regional lintas kabupaten/ kota di Provinsi Sumatera Barat.
2. Sesuai dengan tugas provinsi dalam melakukan pembinaan dan pengawasan terhadap capaian SPM air minum dan air limbah kabupaten/ kota, masih terdapat pemahaman yang berbeda dalam penyusunan SPM air minum dan air limbah.
3. SPM Bidang Pekerjaan Umum dan Penataan Ruang (SPM air minum dan air limbah) belum menjadi prioritas pembangunan dalam Pemerintah Provinsi Sumatera Barat dan kabupaten/ kota.
4. Belum tersedianya anggaran dalam melaksanakan SPM Bidang Pekerja Umum dan Penataan Ruang (SPM air minum dan air limbah) sehingga penerapan dan pencapaian SPM di kabupaten/ Kota maupun provinsi tidak bisa dilakukan secara menyeluruh.

b. Solusi

1. Diperlukan advokasi kepada Kepala Daerah dan Jajaran Pengambil Keputusan agar lebih meningkatkan anggaran bidang air minum dan air limbah domestik.
2. Melakukan evaluasi dalam perencanaan dan implementasi Dokumen Perencanaan yang dipergunakan untuk perencanaan dan pembangunan air minum dan air limbah domestik Provinsi Sumatera Barat yaitu dokumen Rencana Induk Sistem Penyediaan Air Minum (RISPAM), Rencana Induk Sistem Pengelolaan Air Limbah (RISPAL), Strategi Sanitasi Kota (SSK).
3. Diperlukan survei ke kabupaten/ kota dalam mendapatkan data akses dan layanan air minum dan air limbah domestik untuk dijadikan database air minum dan air limbah domestik provinsi Sumatera Barat.
4. Mendorong kabupaten/ kota yang tidak memungkinkan untuk menyediakan pengolahan air limbah domestik dan pemenuhan kebutuhan air minum untuk mengajukan permohonan kerjasama dengan kabupaten/ kota lain yang difasilitasi oleh pemerintah Provinsi Sumatera Barat.
5. Penambahan kapasitas pemerintah provinsi dan kab/ kota terhadap pemahaman dan penerapan SPM bidang Pekerjaan Umum.

BAB V PENUTUP

Laporan Penyelenggaraan Pemerintah Daerah (LPPD) Kepala Dinas Bina Marga, Cipta Karya dan Tata Ruang Provinsi Sumatera Barat Akhir Tahun Anggaran 2022 merupakan bentuk pertanggungjawaban pelaksanaan pembangunan selama 1 (satu) Tahun Anggaran. Secara prinsip dapat disimpulkan bahwa penyelenggaraan pemerintahan dan pembangunan daerah berjalan cukup optimal yang merupakan hasil sinergi dan wujud efisiensi serta efektifitas pembangunan oleh seluruh elemen pemerintahan yang tercermin dalam pencapaian target pembangunan. Disisi lain masih terdapat beberapa kelemahan dan permasalahan yang muncul yang salah satunya diakibatkan oleh berbagai dinamika global maupun perkembangan eksternal yang kurang terantisipasi. Berbagai kelemahan ini diharapkan dapat menjadi bahan evaluasi sebagai acuan perbaikan penyelenggaraan pemerintahan dan pembangunan pada tahun-tahun mendatang.

Berbagai keberhasilan yang dicapai dalam penyelenggaraan Pemerintahan dan Pembangunan Daerah pada tahun Anggaran 2022 patut disyukuri. Keberhasilan diraih atas kerjasama dan partisipasi semua pihak terkait. Pemerintah Provinsi Sumatera Barat umumnya dan Dinas Bina Marga, Cipta Karya dan Tata Ruang khususnya memberikan apresiasi setinggi-tingginya dan terima kasih kepada seluruh komponen pemangku kepentingan dan masyarakat provinsi Sumatera Barat yang mendukung situasi dan kondisi tetap terjaga kondusif sehingga penyelenggaraan pemerintahan dan pembangunan dapat berjalan tertib, lancar dan sukses.

Disamping berbagai keberhasilan yang telah dicapai, tentu masih terdapat kekurangan yang perlu ditingkatkan. Melalui dokumen LPPD ini Pemerintah Provinsi Sumatera Barat umumnya dan dinas BMCKTR khususnya membuka selebar-lebarnya kepada publik untuk memberi masukan, saran dan kritikan guna perbaikan penyelenggaraan pemerintahan dan pembangunan dimasa mendatang. Disamping itu pembangunan tahun 2022 dapat dijadikan tonggak untuk pembangunan Sumatera Barat pada Pembangunan Jangka Menengah Daerah selanjutnya.

Demikian penyampaian Laporan Penyelenggaraan Pemerintah Daerah (LPPD) Kepala Dinas Bina Marga, Cipta Karya dan Tata Ruang Provinsi Sumatera Barat Akhir Tahun Anggaran 2022, dengan harapan semoga kinerja pembangunan daerah senantiasa dapat lebih baik dan memiliki daya guna bagi segenap masyarakat.

Semoga Allah Subhanahu wa Ta'ala Tuhan Yang Maha Esa melimpahkan rahmat, hidayah, perlindungan dan petunjukNya kepada kita semua. Aamiin.

PEMERINTAH PROVINSI SUMATERA BARAT



SURAT KEPUTUSAN GUBERNUR SUMATERA BARAT

**TENTANG
PENETAPAN RUAS-RUAS JALAN MENURUT
FUNGSI DAN STATUSNYA SEBAGAI JALAN PROVINSI
NOMOR : 600-903.1-2015**



GUBERNUR SUMATERA BARAT

KEPUTUSAN GUBERNUR SUMATERA BARAT

NOMOR: 600-903.1-2015

TENTANG

PENETAPAN RUAS – RUAS JALAN MENURUT FUNGSI DAN STATUSNYA SEBAGAI JALAN PROVINSI

GUBERNUR SUMATERA BARAT,

- Menimbang** : bahwa untuk melaksanakan ketentuan Pasal 62 ayat (2) Peraturan Pemerintah Nomor 34 Tahun 2006 tentang Jalan, dan ketentuan Pasal 5 ayat (3) Peraturan Daerah Provinsi Sumatera Barat Nomor 8 Tahun 2015 tentang Pemanfaatan dan Penggunaan Bagian Jalan, perlu menetapkan Keputusan Gubernur tentang ruas jalan menurut fungsi dan statusnya sebagai Jalan Provinsi;
- Mengingat** :
1. Undang-Undang Nomor 61 Tahun 1958 tentang Penetapan Undang-Undang Darurat Nomor 19 Tahun 1957 tentang Pembentukan Daerah – daerah Swatantra Tingkat I Sumatera Barat, Jambi dan Riau sebagai Undang – Undang (Lembaran Negara Republik Indonesia Tahun 1958 Nomor 112, Tambahan Lembaran Negara Republik Indonesia Nomor 1646);
 2. Undang-Undang Nomor 38 Tahun 2004 tentang Jalan (Lembaran Negara Republik Indonesia Tahun 2004 Nomor 132, Tambahan Lembaran Negara Republik Indonesia Nomor 4444);
 3. Undang-Undang Nomor 23 Tahun 2014 tentang Pemerintahan Daerah, sebagaimana telah diubah beberapa kali terakhir dengan Undang-Undang Nomor 9 Tahun 2015 tentang Perubahan Kedua Atas Undang – Undang Nomor 23 Tahun 2014 tentang Pemerintahan Daerah (Lembaran Negara Republik Indonesia

MEMUTUSKAN :

- Menetapkan :**
- KESATU :** Ruas – ruas Jalan Menurut Fungsi dan Statusnya Sebagai Jalan Provinsi yang ditentukan oleh fungsi jalan kolektor 2 dan kolektor 3, sebagaimana tercantum dalam Lampiran Keputusan ini.
- KEDUA :** Pada saat Keputusan ini mulai berlaku, maka :
1. Keputusan Gubernur Sumatera Barat Nomor 600-920-2012 tentang Penetapan Ruas – Ruas Jalan Menurut Fungsi dan Statusnya Sebagai Jalan Provinsi,
 2. Keputusan Gubernur Sumatera Barat Nomor 600-921-2012 tentang Penanganan Jalan Strategis Provinsi.
- dicabut dan dinyatakan tidak berlaku.
- KETIGA :** Keputusan ini mulai berlaku pada tanggal ditetapkan, apabila dikemudian hari terdapat kekeliruan dan kesalahan akan diperbaiki kembali sesuai dengan perundang – undangan.

Ditetapkan di Padang
pada tanggal 18 - Desember - 2015

PL. GUBERNUR SUMATERA BARAT,

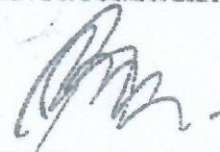

KEYDONNYZAR MOENEK

Tembusan : disampaikan kepada Yth;

1. Sekretaris Daerah Provinsi Sumatera Barat;
2. Kepala Inspektorat Provinsi Sumatera Barat;
3. Kepala BAPPEDA Provinsi Sumatera Barat;
4. Kepala Biro Hukum, Sekretariat Daerah Provinsi Sumatera Barat;
5. Kepala Biro Pembangunan & Kerjasama Rantau, Sekretariat Daerah Prov. Sumatera Barat;
6. Para Kepala Dinas Pekerjaan Umum Kabupaten / Kota se Sumbar.

LAMPIRAN

KEPUTUSAN GUBERNUR SUMATERA BARAT

NOMOR : 600--903.1 - 2015

TANGGAL : 18 Desember 2015

TENTANG : KONDISI RUAS JALAN PROVINSI

NO	KODE RUAS		NAMA RUAS JALAN	PANJANG (KM)	KETERANGAN		
	NO. RUAS	SFX			ASPAL	BETON/ TANAH	BELUM TEMBUS
1	007		Simancung - Tj. Ampalu	11,08	11,08		
2	008		Tj. Ampalu - Sijunjung	20,00	20,00		
3	010		Simp. Sikaban - Simp. Koto Baru	29,00	29,00		
4	011		Simp. Koto Baru - Tj. Simalidu	11,90	11,90		
5	012		Simp. Koto Baru - Junction	5,40	5,40		
6	018		Indera Pura - Muara Sakai	7,50	7,50		
7	025		Manggopoh - Padang Luar	69,43	69,43		
8	028		Sihecin - Kumi Taji	16,44	16,44		
9	031		Panti - Simpang Empat	74,23	74,23		
10	033		Siripang Empat - Sasak	20,00	20,00		
11	034	2	Air Balam - Air Bangis	12,60	12,60		
12	035		Krau Kerambil - Bts. Batasangkar (Simp. Kiangbang)	18,50	18,50		
13	036		Baso - Bts. Batasangkar (Balai Selasa)	28,79	28,79		
14	037		Batas Batasangkar (Bukit Gombak) - Guguk Cino	10,40	10,40		
15	038		Guguk Cino - Sawahlunto (Lapangan Segitiga)	30,60	30,60		
16	039		Guguk Cino - Sitangkai	15,12	15,12		
17	040		Sitangkai - Tj. Ampalu	17,28	17,28		
18	044		Bts. Kota Payaktumbuh - Sitangkai	50,61	50,61		
19	054		Junction - Abai siat	12,60	12,60		
20	055		Sijunjung - Tanah Badantung	4,40	4,40		
21	056	1	Simp. Padang Aro - Lubuk Malako	20,00	20,00		
22	056	2	Lubuk Malako - Abai Sangir	17,00	17,00		
23	056	3	Abai Sangir - Sei Dareh	74,00	14,53	59,48	

STATUS JALAN PROVINSI				NAMA RUAS JALAN	PANJANG (KM)	KETERANGAN		
NO	KODE RUAS		ASPAL			BETON/ TANAH	BELUM TEMBUS	
	NO. RUAS	SEX						
24	068			Padang Sawah - Kumpulan	36,50	36,50		
25	069	2		Bts. Payakumbuh - Suliki - Koto Tinggi	46,85	46,85		
26	070			Batusangkar - Ombilin	18,51	18,51		
27	071			Solok - Alahan Panjang	47,80	47,80		
28	072			Lubuk Basung - Sungai Limau	30,90	30,90		
29	073			Pasar Baru - Alahan Panjang	49,40	23,84	25,56	
30	075			Simp. Duku (Ketaping) - Pariaman	20,50	20,50		
31	076			Pangkalan Koto Baru - Sialang - Gelugur	73,95	58,95	15,00	
32	078			Simpang Koto Mambang - Balingka	39,40	39,40		
33	079			Simpang Baso - Fladang	11,14	11,14		
34	080			Matur - Palembang	20,70	20,70		
35	081			Palembayan - Palupuh (Simp. Patai)	13,30	13,30		
36	082			Alahan Panjang - Kiliran Jao	72,90	17,05	25,83	30,03
37	083			Teluk Kabung - Mandeh - Tarusan	44,10	1,31	30,19	12,60
38	084			Jl. Lingkar Selatan (Payakumbuh)	14,17	14,17		
39	085			Simpang Padang Karambia - Tj. Bungo (TPA Regional)	2,05	2,05		
40	086			Surantih - Kayu Aro - Langgai	27,70	4,50	13,20	10,00
41	087			Duku - Sicincin	28,65	0,00	18,65	10,00
42	088			Padang Koto Gadang - Palembang	31,00	31,00		
43	089			Jl. Balingka - Terowongan - Ngarai Sianok	9,70	9,70		
44	090			Palupuh - Pua gadih - Koto Tinggi	25,00	13,00	12,00	
45	091			Simpang Napar - Bukit Bual - Tanjung Ampalu	23,00	5,00	18,00	
46	092			Sp. Gantling Payo - Batas Tanah Datar - Sumani	28,40	28,40		
47	093			Singkarak - Aripian - Tj. Balit - Padang Ganting	30,00	27,00	3,00	
48	094			Pintu Angin - Labuah Saiyo	5,50	3,00	2,50	
49	095			Rao - Rokan (Batas Riau)	33,00	33,00		

STATUS JALAN PROVINSI			NAMA RUAS JALAN	KETERANGAN			
NO	KODE RUAS	STX		PANJANG (KM)	ASPAL	BEYON/ TANAH	BELUM TEMBUS
50	096		Lubuk Sikaping - Tali	28,00	7,00	21,00	
51	097		Bungo Tanjung - Teluk Tapang	43,20	2,50	40,70	
52	098		Teluk Bayur - Nipuh - Porus	12,00	3,00	8,80	0,20
53	099		Porus - Bandara International Minangkabau	16,00			16,00
54	100		Batu Batambak - Pelabuhan Pemasahan	1,20	1,20		
55	101		Tapus - Muaro Sei. Lolo - Gebugur	47,00	3,00	38,00	6,00
56	102		Rawang - Talawi	6,00	6,00		
57	103		Simp. SP II - Kantor Camat	5,10		5,10	
58	104		Kantor Camat - Bertal	5,90		5,90	
TOTAL PANJANG JALAN PROVINSI				1525,20	1097,47	342,90	84,83

Pj. GUBERNUR SUMATERA BARAT



REYDONNYZAR MOENEK

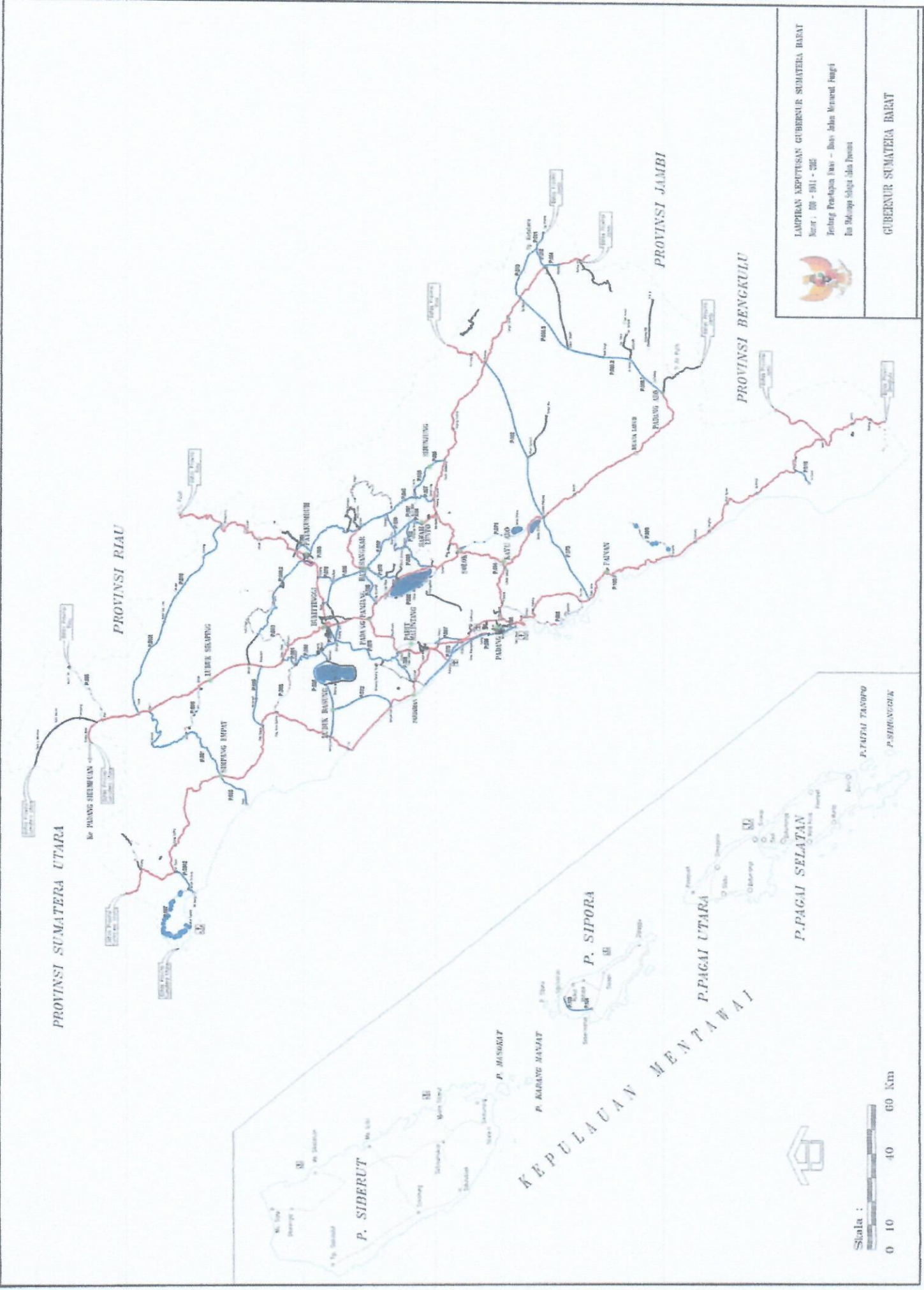

PROVINSI SUMATERA UTARA

PROVINSI RIAU

PROVINSI JAMBI

PROVINSI BENGKULU

KEPULAUAN MENTAWAI

Skala :
 0 10 40 60 Km



LAMPIRAN KEPUTUSAN GUBERNUR SUMATERA BARAT
 Nomor : 200 - 2011 - 2015
 Tentang Pembagian Dasa - Dasa Jalan Perantara Bungsi
 dan Menempatkan Salaga Jalan Perantara



GUBERNUR SUMATERA BARAT



PEMERINTAH PROVINSI SUMATERA BARAT

DINAS BINA MARGA, CIPTA KARYA DAN TATA RUANG

Jalan Taman Siswa No. 1 Padang Telp. (0751) 7051700, 7051756, 7051765 Fax. (0751) 7051783

<http://bmcktr.sumbarprov.go.id/> - email : bmcktr@sumbarprov.go.id

DATA DASAR PRASARANA JALAN PROVINSI/KABUPATEN/KOTA

Provinsi : Sumatera Barat
Tahun : 2022

No	No Ruas	RUAS	Lokasi Kabupaten / Kota	Panjang SK	Panjang Tiap Permukaan						Panjang Tiap Kondisi						Kemantapan					
					Hotmik Km	Lapen Km	Beton Km	Kerikil Km	Tanah Km	Baik %	Baik Km	Sedang %	Sedang Km	Rusak Ringan %	Rusak Ringan Km	Rusak Berat %	Rusak Berat Km	Mantap %	Mantap Km	Tidak Mantap %	Tidak Mantap Km	
1	007	Simancung - Tanjung Ampalu	Kab. Sijunjung	11,080	10,98	0,00	0,10	0,00	0,00	0,00	67%	7,38	27%	3,00	6%	0,70	0%	0,00	93,7%	10,38	6,3%	0,70
2	008	Tanjung Ampalu - Sijunjung	Kab. Sijunjung	20,000	17,60	0,00	2,40	0,00	0,00	0,00	57%	11,30	30%	6,00	13%	2,60	1%	0,10	86,5%	17,30	13,5%	2,70
3	010	Simp. Sikabau - Simp. Koto Baru	Kab. Dharmasraya	29,000	29,00	0,00	0,00	0,00	0,00	0,00	59%	17,01	18%	5,10	20%	5,89	3%	1,00	76,2%	22,11	23,8%	6,89
4	011	Simp. Koto Baru - Simalidu	Kab. Dharmasraya	11,900	11,90	0,00	0,00	0,00	0,00	0,00	66%	7,90	9%	1,10	21%	2,50	3%	0,40	75,6%	9,00	24,4%	2,90
5	012	Simp. Koto Baru - Junction	Kab. Dharmasraya	5,400	5,40	0,00	0,00	0,00	0,00	0,00	72%	3,90	22%	1,20	4%	0,20	2%	0,10	94,4%	5,10	5,6%	0,30
6	018	Inderapura - Muara Sitali	Kab. Pesisir Selatan	7,300	7,30	0,00	0,00	0,00	0,00	0,00	88%	6,40	11%	0,80	1%	0,10	0%	0,00	98,6%	7,20	1,4%	0,10
7	025	Mangpoh - Padang Luar	Kab. Agam	69,430	69,43	0,00	0,00	0,00	0,00	0,00	72%	50,03	5%	3,80	21%	14,90	1%	0,70	77,5%	53,83	22,5%	15,60
8	028	Sicinin - Kurai Teji	Kab. Padang Pariaman	16,440	16,44	0,00	0,00	0,00	0,00	0,00	54%	8,94	18%	2,90	26%	4,30	2%	0,30	72,0%	11,84	28,0%	4,60
9	031	Panti - Simp. Empat	Kab. Pasaman Barat	74,230	74,23	0,00	0,00	0,00	0,00	0,00	56%	41,43	22%	16,50	17%	12,50	5%	3,80	78,0%	57,83	22,0%	16,30
10	033	Simp. Empat - Sesak	Kab. Pasaman Barat	20,000	19,90	0,00	0,10	0,00	0,00	0,00	87%	17,40	10%	2,00	2%	0,40	1%	0,20	97,0%	19,40	3,0%	0,60
11	034,2	Air Balam - Air Bangis	Kab. Pasaman Barat	12,600	12,50	0,00	0,10	0,00	0,00	0,00	89%	11,20	9%	1,10	2%	0,30	0%	0,00	97,6%	12,30	2,4%	0,30

12	035	Kubu Kerambili - Batu Sangkar	Kab. Tanah Datar	18,500	17,80	0,00	0,00	0,70	0,00	0,00	0,00	36%	6,70	35%	6,50	25%	4,70	3%	0,60	71,4%	13,20	28,6%	5,30
13	036	Baso - Batu Sangkar	Kab. Agam - Kab. Tanah Datar	28,790	28,59	0,00	0,20	0,00	0,00	0,00	0,00	69%	19,99	14%	3,90	12%	3,40	5%	1,50	83,0%	23,89	17,0%	4,90
14	037	Batu Sangkar (Bukit Gombak) - Guguk Cino	Kab. Tanah Datar	10,400	10,40	0,00	0,00	0,00	0,00	0,00	0,00	77%	8,00	1%	0,10	19%	2,00	3%	0,30	77,9%	8,10	22,1%	2,30
15	038	Guguk Cino Sawah Lunto (Lapangan Segitiga)	Kab. Tanah Datar - Kota Sawahlunto	30,600	28,30	0,00	2,30	0,00	0,00	0,00	0,00	73%	22,27	17%	5,23	7%	2,10	3%	1,00	89,9%	27,50	10,1%	3,10
16	039	Guguk Cino - Sitangkai	Kab. Tanah Datar	15,120	15,12	0,00	0,00	0,00	0,00	0,00	0,00	81%	12,20	11%	1,72	5%	0,80	3%	0,40	92,1%	13,92	7,9%	1,20
17	040	Sitangkai - Tanjung Ampalu	Kab. Tanah Datar - Kab. Sijunjung	17,280	17,28	0,00	0,00	0,00	0,00	0,00	0,00	60%	10,38	18%	3,10	16%	2,80	6%	1,00	78,0%	13,48	22,0%	3,80
18	044	Bts. Payakumbuh - Sitangkai	Kota. Payakumbuh - Kab. Tanah Datar	50,610	49,01	0,00	1,60	0,00	0,00	0,00	0,00	55%	27,96	30%	15,15	8%	4,20	7%	3,30	85,2%	43,11	14,8%	7,50
19	054	Junction - Abai Siat	Kab. Dharmasraya	12,600	12,60	0,00	0,00	0,00	0,00	0,00	0,00	97%	12,20	2%	0,30	1%	0,10	0%	0,00	99,2%	12,50	0,8%	0,10
20	055	Sijunjung - Tanah Badanting	Kab. Sijunjung	4,400	4,40	0,00	0,00	0,00	0,00	0,00	0,00	77%	3,40	18%	0,80	5%	0,20	0%	0,00	95,5%	4,20	4,5%	0,20
21	056,1	Simp. Padang Aro - Lubuk Malako	Kab. Solok Selatan	20,000	17,90	0,00	2,10	0,00	0,00	0,00	0,00	65%	12,90	26%	5,20	5%	1,00	5%	0,90	90,5%	18,10	9,5%	1,90
22	056,2	Lubuk Malako - Abai Sangir	Kab. Solok Selatan	17,000	16,90	0,00	0,10	0,00	0,00	0,00	0,00	47%	8,00	8%	1,40	32%	5,50	12%	2,10	55,3%	9,40	44,7%	7,60
23	056,3	Abai Sangir - Sel. Dareh	Kab. Solok Selatan - Kab. Dharmasraya	74,000	23,60	0,00	0,40	50,00	0,00	0,00	0,00	24%	17,90	6%	4,70	1%	1,00	68%	50,40	30,5%	22,60	69,5%	51,40
24	068	Padang Sawah - Kumpulan	Kab. Pasaman Barat - Kab. Pasaman	36,500	36,50	0,00	0,00	0,00	0,00	0,00	0,00	66%	24,04	18%	6,57	9%	3,45	7%	2,45	83,8%	30,60	16,2%	5,90
25	069,2	Bts. Payakumbuh - Suiiki - Koto Tinggi	Kota. Payakumbuh - Kab. 50 Kota	46,850	46,85	0,00	0,00	0,00	0,00	0,00	0,00	90%	42,35	2%	1,10	7%	3,35	0%	0,05	92,7%	43,45	7,3%	3,40
26	070	Batu Sangkar - Ormbilin	Kab. 50 Kota	18,510	18,51	0,00	0,00	0,00	0,00	0,00	0,00	59%	10,90	22%	4,10	13%	2,41	6%	1,10	81,0%	15,00	19,0%	3,51
27	071	Solok - Alahan Panjang	Kota Solok - Kab. Solok	47,800	47,70	0,00	0,10	0,00	0,00	0,00	0,00	85%	40,80	10%	4,70	3%	1,40	2%	0,90	95,2%	45,50	4,8%	2,30
28	072	Lubuk Basung - Sei. Limau	Kab. Agam - Kab. Padang Pariaman	30,900	30,80	0,00	0,10	0,00	0,00	0,00	0,00	69%	21,30	26%	7,90	5%	1,60	0%	0,10	94,5%	29,20	5,5%	1,70
29	073	Pasar Baru - Alahan Panjang	Kab. Pesisir Selatan - Kab. Solok	49,400	37,80	0,00	0,10	11,50	0,00	0,00	0,00	76%	37,30	6%	3,00	5%	2,69	13%	6,41	81,6%	40,30	18,4%	9,10

No	Kategori	Kab. Solok	5,50	0,00	0,00	0,00	0,00	0,00	0,00	5,00	5%	0,30	2%	0,10	2%	0,10	96,4%	5,30	3,6%	0,20	
																					0,00
48	094	Pintu Angin - Labua Salyo	5,500	0,00	0,00	0,00	0,00	0,00	0,00	91%	5,00	5%	0,30	2%	0,10	2%	0,10	96,4%	5,30	3,6%	0,20
49	095	Rao Rokan - Betas Riau	33,000	32,90	0,00	0,10	0,00	0,00	0,00	51%	16,80	22%	7,20	19%	6,30	8%	2,70	72,7%	24,00	27,3%	9,00
50	096	Lubuk Sikaping - Talu	28,000	18,00	0,00	0,20	9,80	0,00	0,00	64%	18,00	1%	0,20	0%	0,00	35%	9,80	65,0%	18,20	35,0%	9,80
51	097	Bungo Tanjung - Teluk Tapang	43,200	19,60	0,00	0,00	0,00	0,00	23,60	38%	16,20	0%	0,20	0%	0,10	62%	26,70	38,0%	16,40	62,0%	26,80
52	098	Teluk Bayur - Nipah - Purus	12,000	12,00	0,00	0,00	0,00	0,00	0,00	82%	9,80	18%	2,10	1%	0,10	0%	0,00	99,2%	11,90	0,8%	0,10
53	099	Purus - BIM	16,000	0,40	0,00	0,00	0,00	0,00	15,60	3%	0,50	0%	0,00	0%	0,00	97%	15,50	3,1%	0,50	96,9%	15,50
54	100	Batu Batembak - Pelabuhan Penasahan	1,200	1,20	0,00	0,00	0,00	0,00	0,00	100%	1,20	0%	0,00	0%	0,00	0%	0,00	100,0%	1,20	0,0%	0,00
55	101	Tapus - Muaro Sei Lolo - Gelugur	47,000	35,50	0,00	0,10	11,40	0,00	0,00	37%	17,27	12%	5,64	12%	5,60	39%	18,50	48,7%	22,90	51,3%	24,10
56	102	Rawang - Talawi	6,000	3,80	0,00	2,20	0,00	0,00	0,00	28%	1,68	12%	0,70	9%	0,53	52%	3,10	39,6%	2,38	60,4%	3,63
57	103	Simp. SP II - Kantor Camat	5,100	0,00	0,00	4,10	0,00	1,00	0,00	43%	2,20	41%	2,10	14%	0,70	2%	0,10	84,3%	4,30	15,7%	0,80
58	104	Kantor Camat - Berkat	5,900	0,00	0,00	3,47	0,00	2,43	0,00	38%	2,27	10,7%	0,63	0%	0,00	51%	3,00	49,2%	2,90	50,8%	3,00
JUMLAH			1525,200	1240,57	0,00	31,82	139,95	112,66	0,00	60,71%	917,82	11,01%	171,12	8,55%	131,60	19,72%	304,69	71,39%	1088,91	28,61%	436,29

Padang, Februari 2023
Kepala Dinas





PEMERINTAH PROVINSI SUMATERA BARAT
DINAS BINA MARGA, CIPTA KARYA DAN TATA RUANG

Jalan Taman Siswa No. 1 Padang Telp. (0751) 7051700, 7051756, 7051765 Fax. (0751) 7051783
<http://bmcktr.sumbarprov.go.id/> - email : bmcktr@sumbarprov.go.id

Informasi Kegiatan Bidang Bina Marga Dinas Bina Marga, Cipta Karya dan Tata Ruang T.A 2022

No	Nama Paket	Lokasi Pekerjaan	Nilai Kontrak (Rp)	Nilai Adendum (Rp)	Panjang Penanganan
(1)	(2)	(3)	(4)	(5)	(6)
I.	Sub Kegiatan Penyusunan Rencana, Kebijakan, Strategi Pengembangan Jaringan Jalan serta Perencanaan Teknis Penyelenggaraan Jalan dan Jembatan				
1	Core Team	Kab. Pasamn Barat, Kab. Agam, Kab. Padang Pariaman, Kab. Solok Selatan, Kab. Solok, Kab. 50 Kota, Kota Sawahlunto, Kota Solok, Kab. Tanah Datar, Kab. Dharmasraya, Kab. Kepulauan Mentawai, Kota Padang, Kota Padang Panjang, Kota Pariaman, Kab. Pasaman, Kota Payakumbuh, Kab. Pesisir Selatan	878.331.900,00	889.431.900,00	1 Dokumen

2	Paket Penyusunan DED Jalan Sasak - Maliki	Kab. Pasaman	345.977.500,00	349.122.750,00	1 Dokumen
3	Paket Penyusunan DED Jalan Unggan - Pamusian	Kab. Sijunjung, Kab. Tanah Datar	345.757.500,00	348.900.750,00	1 Dokumen
4	Paket Penyusunan Dokling jalan Bonjol - Suliki	Kab. Pasaman, Kab. 50 Kota	712.398.000,00	-	1 Dokumen
5	Paket Penyusunan Review DED Jalan Pasar Baru - Alahan Panjang (P.073) yang melewati Kawasan SM Tarusan Arau Hilir	Kab. Solok	84.926.100,00	-	1 Dokumen
6	Paket Penyusunan Dokling Jembatan Akses RS Unand	Kota Padang	99.250.840,92	-	1 Dokumen
7	Paket Penyusunan Dokling Jl. Lingkar Selatan (Payakumbuh) (P.084)	Kota Payakumbuh	98.233.890,00	-	1 Dokumen
8	Paket Penyusunan Dokling Ruas Jalan Batas Batusangkar (Bukit Gombak) - Guguk Cino (P.037)	Kab. Tanah Datar	98.233.890,00	-	1 Dokumen
9	Paket Penyusunan Dokling Ruas Jalan Batu Sangkar - Ombilin (P.070)	Kab. Tanah Datar	98.311.590,00	-	1 Dokumen
10	Paket Penyusunan Dokling Ruas Jalan Bts. Kota Payakumbuh - Sitangkai (P.044)	Kab. Tanah Datar, Kab. 50 Kota	98.311.590,00	-	1 Dokumen
11	Paket Penyusunan Dokling Ruas Jalan Bts. Payakumbuh - Suliki - Koto Tinggi (P.069)	Kab. 50 Kota	98.311.590,00	-	1 Dokumen
II.	Penanggulangan Bencana/ Tanggap Darurat				1 Dokumen
III.	Pembangunan Jalan				
1	Pembangunan Jalan Bukittinggi - Gaduik - Pincuran	Kab. Agam	2.335.926.735,00	2.335.926.735,00	1,35 Km
2	Pembangunan Jalan Provinsi di Ruas Duku Sicincin (P.087)	Kab. Padang Pariaman	400.040.859,52	400.040.000,00	0,15 Km

3	Pembangunan Jalan Provinsi di Ruas Kantor Camat - Berkat (P.104)	Kab. Kepulauan Mentawai	1.289.460.690,72	1.418.400.000,00	0,2 Km
4	Pembangunan Jalan Provinsi di Ruas Lubuk Sikaping - Talu (P.096)	Kab. Pasaman Barat, Kab. Pasaman	4.393.995.000,00	4.393.995.000,00	1,05 Km
5	Pembangunan Jalan Provinsi di Ruas Palupuh - Puagadit - Koto Tinggi (P.090)	Kab. Agam	608.369.080,00	669.205.000,00	0,125 Km
6	Pembangunan Jalan Provinsi di Ruas Pasar Baru - Alahan Panjang (P.073) DAK	Kab. Solok	14.791.430.993,79	16.270.574.000,00	1,787 Km
7	Pengawasan Pembangunan Jalan Provinsi di Ruas Pasar Baru - Alahan Panjang (P.073) DAK	Kab. Solok	359.605.950,00	371.815.800,00	1 Dokumen
8	Pengawasan Pembangunan Jalan Provinsi	Kota Payakumbuh, Kab. Pasaman Barat, Kab. Pasaman, Kab. Kepulauan Mentawai, Kab. Padang Pariaman, Kab. Agam	247.165.050,00	249.412.005,00	1 Dokumen
9	Pembangunan Jalan Provinsi di Ruas Simpang Padang Karambia - Tj. Bungo (TPA Regional) (P.085)	Kota Payakumbuh	197.743.449,76	197.743.000,00	0,06 Km
10	Pembangunan Jalan Provinsi di Ruas Pasar Baru-Alahan Panjang (P.073) DAK	Kab. Solok	-	-	Pembayaran lewat tahun Anggaran 2021
IV. Sub Kegiatan Pelebaran Jalan Menuju Standar					
1	Pelebaran Jalan Menuju Standar di Ruas Padang Koto Gadang -Palembayan (P.088)	Kab. Agam	4.755.744.303,01	-	1,282 Km
2	Pelebaran Jalan Menuju Standar di Ruas Padang Sawah -Kumpulan (P.068)	Kab. Pasaman	3.715.216.138,85	-	1,735 Km
3	Pelebaran Jalan Menuju Standar di ruas Sp. Ganting Payo – Batas Tanah Datar – Sumani (P.092)	Kab. Solok	1.868.218.442,88	-	0,4 Km

4	Pengawasan Pelebaran Jalan Menuju Standar	Kab. Agam, Kab. Pasaman, Kab. Solok	185.289.500,00	186.973.950,00	1 Dokumen
V. Sub Kegiatan Pelebaran Jalan Menambah Lajur					
1	Pelebaran Jalan Menambah Lajur di Ruas Kubu Kerambil - Batu Sangkar (P.035)	Kab. Tanah Datar	2.236.108.023,16	-	0,15 Km
2	Pengawasan Pelebaran Jalan Menambah Lajur	Kab. Tanah Datar	154.632.500,00	153.119.129,03	1 Dokumen
VI. Sub Kegiatan Rekonstruksi Jalan					
1	Rekonstruksi Jalan Provinsi di Ruas Lingkaran Selatan (Payakumbuh) (P.084)	Kota Payakumbuh	903.655.176,66	-	0,382 Km
2	Rekonstruksi Jalan Provinsi di Ruas Bts. Payakumbuh - Suliki - Koto Tinggi (P.069)	Kab. 50 Kota	2.353.741.751,41	-	0,603 Km
3	Rekonstruksi Jalan Provinsi di Ruas Singkarak - Aripian - Tanjung - Balit (P.093)	Kab. Solok, Kab. Tanah Datar	904.440.071,66	-	0,33 Km
4	Rekonstruksi Jalan Provinsi di Ruas Tapus - Muaro Sei. Lolo - Gelugur (P.101) (DAK)	Kab. Pasaman	6.211.661.343,00	6.594.470.000,00	1,515 Km
5	Rekonstruksi Jalan Provinsi di Ruas Tapus - Muaro Sei. Lolo - Gelugur (P.101)	Kab. Pasaman	1.827.146.802,00	1.960.356.000,00	0,55 Km
6	Pengawasan Rekonstruksi Jalan Provinsi	Kota Sawahlunto, Kab. Solok Selatan, Kab. 50 Kota, Kab. Tanah Datar, Kab. Dharmasraya, Kab. Sijunjung, Kota Sawahlunto, Kab. Agam, Kota Padang, Kab. Pasaman, Kab. Solok, Kab. Pesisir Selatan, Kota Payakumbuh	609.235.000,00	611.116.743,75	1 Dokumen

7	Pengawasan Rekonstruksi Jalan Provinsi di Ruas Pangkalan Koto Baru - Sialang - Gelugur (P.076) DAK	Kab. 50 Kota	255.816.000,00	248.023.728,00	1 Dokumen
8	Pengawasan Rekonstruksi Jalan Provinsi di Ruas Tapus - Muaro Sei. Lolo - Gelugur (P.101) (DAK)	Kab. Pasaman	254.969.000,00	257.286.900,00	1 Dokumen
9	Rekonstruksi Jalan Provinsi di Ruas Abai Sangir - Sei. Dareh (P.056.3)	Kab. Solok Selatan	2.580.420.225,38	-	0,697 Km
10	Rekonstruksi Jalan Provinsi di Ruas Lubuk Malako - Abai Sangir (P.056.2)	Kab. Solok Selatan	3.519.952.632,42	-	1,05 Km
11	Rekonstruksi Jalan Provinsi di Ruas Bts. Payakumbuh – Sitangkai (P.044)	Kab. Tanah Datar, Kab. 50 Kota	2.897.842.164,38	3.187.626.381	0,505 Km
12	Rekonstruksi Jalan Provinsi di Ruas Simp. Sikabau- Simp. Koto Baru (P.010)	Kab. Dharmasraya	2.811.007.475,70	2.954.106.100,00	0,711 Km
13	Rekonstruksi Jalan Provinsi di Ruas Tanjung Ampalu- Sijunjung (P.008)	Kab. Sijunjung, Kota Sawahlunto	11.236.555.635,73	11.236.555.635,73	3,2 Km
14	Rekonstruksi Jalan Provinsi di Ruas Guguk Cino - Sawah Lunto (Lapangan Segitiga) (P.038)	Kota Sawahlunto	2.561.083.730,93	2.561.083.730,93	0,069 Km
15	Rekonstruksi Jalan Provinsi di Ruas Simp. Koto Mambang-Balingka (P.078)	Kab. Agam	1.816.248.285,59	-	0,17 Km
16	Rekonstruksi Jalan Provinsi di Ruas Pangkalan Koto Baru - Sialang - Gelugur (P.076) DAK	Kab. 50 Kota	8.815.719.435,37	8.815.719.435,00	2,05 Km
17	Rekonstruksi Jalan Provinsi di Ruas Surantiah - Kayu Aro - Langgai (P.086)	Kab. Pesisir Selatan	369.892.396,31	369.892.396,00	0,108 Km
18	Rekonstruksi Jalan Provinsi di Ruas Rawang - Talawi (P.102)	Kota Sawahlunto	169.033.100,00	-	0,075 Km
19	Rekonstruksi Jalan Provinsi di Ruas Palembang - Palupuh - Simp. Patai (P.081)	Kab. Agam	164.895.600,00	-	0,143 Km

21	Pengawasan Rekonstruksi Jalan Provinsi di Ruas Lubuk Basung - Sungai Limau (P.072)	Kab. Padang Pariaman	28.991.900	28.186.100,00	1 Dokumen
22	Pengawasan Rekonstruksi Jalan Provinsi di ruas Pangkalan Koto Baru - Sialang - Gelugur (P.076) Paket 2	Kab. 50 Kota	29.095.300,00	28.360.000,00	1 Dokumen
23	Pengawasan Rekonstruksi Jalan Provinsi di Ruas Simp. Koto Mambang - Balingka (P.078) Paket 1	Kab. Agam	57.847.600,00	53.732.200,00	1 Dokumen
24	Pengawasan Rekonstruksi Jalan Sp. Pua Data - Sp. Sei Dadok - Museum PDRI	Kab. 50 Kota	58.131.800	56.268.400,00	1 Dokumen
25	Rekonstruksi Jalan Provinsi di Ruas Lubuk Basung - Sungai Limau (P.072)	Kab. Padang Pariaman	197.591.000	-	Pekerjaan Box Culvert
26	Rekonstruksi Jalan Provinsi di ruas Pangkalan Koto Baru - Sialang - Gelugur (P.076) Paket 2	Kab. 50 Kota	196.375.700,00	-	0,52 Km
27	Rekonstruksi Jalan Provinsi di Ruas Simp. Koto Mambang - Balingka (P.078) Paket 1	Kab. Agam	928.905.614,34	-	0,316 Km
28	Rekonstruksi Jalan Sp. Pua Data - Sp. Sei Dadok - Museum PDRI	Kab. 50 Kota	4.439.090.128	-	1,1 Km
29	Rekonstruksi Jalan Simp. Padang Aro - Lubuk Malako (P.056.1)	Kab. Solok Selatan	-	-	Pembayaran lewat tahun Anggaran 2021
VII.	Sub Kegiatan Rehabilitasi Jalan				
1	Paket 1 Rehabilitasi/Pemeliharaan Jalan Provinsi di KSPN Mandeh (PHJD Tahap III) - Teluk Kabung - Mandeh - Tarusan	Kota Padang, Kab. Pesisir Selatan	17.725.049.533,85	17.725.049.000,00	103,42 Km
2	Paket 2 Rehabilitasi/Pemeliharaan Jalan Provinsi di KSPN Mandeh (PHJD Tahap III)- Ruas Solok - Alahan Panjang	Kab. Solok	17.015.545.226,64	17.015.545.000,00	46,876 Km

3	Paket 3 Rehabilitasi/Pemeliharaan Jalan Provinsi di KSPN Mandeh (PHJD Tahap III)	Kab. Padang Pariaman	21.251.877.013,96	21.251.877.000,00	21,338 Km
4	Paket Supervisi Rehabilitasi/ Pemeliharaan Jalan Provinsi di KSPN Mandeh (PHJD Tahap III)	Kab. Solok, Kota Padang, Kab. Padang Pariaman, Kab. Pesisir Selatan	2.312.640.000,00	2.333.664.000,00	1 Dokumen
5	Survey PKRMS Jalan Provinsi Sumatera Barat	Kota Pariaman, Kab. Padang pariaman, Kota Padang Panjang, Kota Padang, Kab. 50 Kota, Kab. Kepulauan Mentawai, Kab. Dharmasraya, Kota Bukittinggi, Kota Sawahlunto, Kab. Pesisir Selatan, Kota Payakumbuh, Kab. Pasaman Barat, Kab. Pasaman, Kab. Agam, Kab. Tanah Datar, Kab. Solok Selatan, Kab. Solok, Kab. Muna Barat	704.840.750,90	704.840.750,90	1 Dokumen
6	Survey BMS Jalan Propinsi Sumatera Barat	Kota Pariaman, Kab. Padang pariaman, Kota Padang Panjang, Kota Padang, Kab. 50 Kota, Kab. Kepulauan Mentawai, Kab. Dharmasraya, Kota Bukittinggi, Kota Sawahlunto, Kab. Pesisir Selatan, Kota Payakumbuh, Kab. Pasaman Barat, Kab.	287.430.000,00	290.043.000,00	1 Dokumen

			Pasaman, Kab. Agam, Kab. Tanah Datar, Kab. Solok Selatan, Kab. Solok, Kab. Muna Barat, Kota Solok			
7	Pengadaan Tablet			96.958.500,00	-	5 Unit
8	Pengadaan Kendaraan Operasional Kantor/Lapangan (Roda 2)			97.500.000,00	-	3 Unit
9	Pengadaan Kendaraan Operasional (Roda 2)			117.000.000,00	-	3 Unit
10	Pengadaan Kendaraan Roda 4 untuk Penunjang Kegiatan			1.219.200.000,00	-	3 Unit
11	Paket Interior Bidang Bina Marga (PHJD)			187.445.700,00	-	
12	Pengadaan Meubelair Ruang Kantor Kepala Dinas (PHJD)			73.432.500,00	68.398.607,90	
13	Pengadaan Alat Pendingin Ruangan			308.042.763,00	-	7 Unit
14	Pengadaan Mesin Scanner Dokumen			25.872.000,00	-	1 Unit
VII.	Sub Kegiatan Pemeliharaan Berkala Jalan					
1	Pemeliharaan Berkala Jalan Provinsi di Ruas Baso - Batusangkar (P.036)		Kab. Tanah Datar	822.380.111,42	822.380.111,42	1 Km
2	Pemeliharaan Berkala Jalan Provinsi di Ruas Batusangkar - Ombilin (P.070) DAK		Kab. Tanah Datar	5.138.871.405,36	5.399.938.000,00	2,55 Km
3	Pemeliharaan Berkala Jalan Provinsi di Ruas Manggopoh - Padang Luar (P.025)		Kab. Agam	2.464.443.994,43	-	1,125 Km
4	Pemeliharaan Berkala Jalan Provinsi di Ruas Panti - Simp. Empat (P.031)		Kab. Pasaman Barat	3.914.985.000,00	3.914.985.000,00	2,171 Km

5	Pemeliharaan Berkala Jalan Provinsi di Ruas Panti - Simp. Empat (P.031) DAK	Kab. Pasaman Barat	5.114.998.215,00	5.626.498.000,00	3,65 Km
6	Pemeliharaan Berkala Jalan Provinsi di Ruas Simp.Baso - Piladang (P.079) DAK	Kab. Tanah Datar	7.887.227.746,48	8.399.945.000,00	3,175 Km
7	Pengawasan Pemeliharaan Berkala Jalan	Kab. Pasaman, Kab. Padang Pariaman, Kab. Pasaman Barat, Kab. Agam	117.562.500,00	118.603.500,00	1 Dokumen
8	Pengawasan Pemeliharaan Berkala Jalan Provinsi di Ruas Batusangkar - Ombilin (P.070) DAK	Kab. Tanah Datar	216.304.000,00	218.270.400,00	1 Dokumen
9	Pengawasan Pemeliharaan Berkala Jalan Provinsi di Ruas Panti - Simp. Empat (P.031) DAK	Kab. Pasaman Barat	216.194.000,00	234.698.400,00	1 Dokumen
10	Pengawasan Pemeliharaan Berkala Jalan Provinsi di Ruas Simp.Baso - Piladang (P.079) DAK	Kab. Tanah Datar	221.182.500,00	242.562.750,00	1 Dokumen
11	Pemeliharaan Berkala Jalan Provinsi di Ruas Simpang Empat - Sasak (P.033)	Kab. Pasaman Barat	187.081.000,00	-	0,2 Km
12	Pemeliharaan Berkala Jalan Provinsi di Ruas Tapus - Muaro Sei.Lolo - Gelugur (P.101)	Kab. Pasaman	187.626.000,00	-	0,2 Km
13	Pemeliharaan Berkala Jalan Provinsi di Ruas Sicincin - Kurai Taji (P.028)	Kab. Padang Pariaman	187.760.000,00	-	0,2 Km
14	Pemeliharaan Berkala Jalan Provinsi di Ruas Manggopoh - Padang Luar (P. 025) Paket I	Kab. Agam	186.293.000,00	-	0,2 Km
15	Pemeliharaan Berkala Jalan Provinsi di Ruas Manggopoh - Padang Luar (P. 025) Paket II	Kab. Agam	187.075.000,00	-	0,2 Km

16	Pemeliharaan Berkala Jalan Provinsi di Ruas Padang Sawah - Kumpulan (P.068)	Kab. Pasaman Barat, Kab. Pasaman	6.167.178.000,00	-	2,8 Km
17	Pengawasan Pemeliharaan Berkala Jalan Provinsi di Ruas Padang Sawah - Kumpulan (P.068)	Kab. Pasaman Barat, Kab. Pasaman	49.478.250,00	-	1 Dokumen
18	Pengawasan Pemeliharaan Berkala Jalan Provinsi (Paket PL)	Kab. Agam, Kab. Pasaman Barat, Kab. Pasaman, Kab. Padang Pariaman	44.039.250,00	-	1 Dokumen
IX.	Sub Kegiatan Pembangunan Jembatan				
1	Paket Pengadaan Rangka Baja Jembatan RS Unand		3.506.630.000,00	-	1 Unit
2	Pembangunan Jembatan Batu Bala (P.086)	Kab. Pesisir Selatan		-	Pembayaran lewat tahun Anggaran 2021
3	Pembangunan Jembatan Sikali (P.084)	Kota Payukumbuh		-	Pembayaran lewat tahun Anggaran 2021
X.	Pembebasan Lahan/Tanah Untuk Penyelenggaraan Jalan			6.881.816.750,12	
XI.	Sub Kegiatan Penggantian Jembatan				
1	Penggantian Jembatan Bt.Namang (P.069.2)	Kab. 50 Kota	3.768.784.772,84	4.145.663.250,12	15 m
2	Penggantian Jembatan Kayu Aro (P.071)	Kab. Solok	2.366.819.497,90	2.602.232.000,00	20 m
3	Pengawasan Penggantian Jembatan Provinsi		132.973.500,00	133.921.500,00	1 Dokumen
X.	Sub Kegiatan Rehabilitasi Jembatan				
1	Rehabilitasi dan Pengecatan Jembatan Sunur	Kab. Padang Pariaman	173.680.600,00	-	1 Unit (80 m)

2	Rehabilitasi Jembatan di Ruas Surantih - Kayu Aro - Langgai (P.086)	Kab. Pesisir Selatan	172.977.500,00	172.977.500,00	165 m
3	Pengawasan Rehabilitasi Jembatan Provinsi		72.050.000,00	69.071.082,00	1 Dokumen
XI.	Pemantauan dan Evaluasi Penyelenggaraan Jalan/Jembatan				1 Laporan
XII.	Pengawasan Teknis Penyelenggaraan Jalan/Jembatan				1 Dokumen

Padang, Februari 2023
Kepala Dinas



Erasukma Munaf, S.T., M.M.
NIP. 19720925 199803 1 003



PEMERINTAH PROVINSI SUMATERA BARAT
DINAS BINA MARGA, CIPTA KARYA DAN TATA RUANG

Jalan Taman Siswa No. 1 Padang Telp. (0751) 7051700, 7051756, 7051765 Fax. (0751) 7051783
http://bmcktr.sumbarprov.go.id/ - email : bmcktr@sumbarprov.go.id

Daftar Panjang Penanganan Pembangunan Jalan T.A 2022 (Bidang Bina Marga)

No	Nama Paket	Lokasi Pekerjaan	Nilai Kontrak (Rp)	Nilai Adendum (Rp)	Panjang Penanganan
(1)	(2)	(3)	(4)	(5)	(6)
1	Pembangunan Jalan Bukittinggi - Gaduik - Pincuran	Kab. Agam	2.335.926.735,00	2.335.926.735,00	1,35 Km
2	Pembangunan Jalan Provinsi di Ruas Duku Sicincin (P.087)	Kab. Padang Pariaman	400.040.859,52	400.040.000,00	0,15 Km
3	Pembangunan Jalan Provinsi di Ruas Kantor Camat - Berkat (P.104)	Kab. Kepulauan Mentawai	1.289.460.690,72	1.418.400.000,00	0,2 Km
4	Pembangunan Jalan Provinsi di Ruas Lubuk Sikaping - Talu (P.096)	Kab. Pasaman Barat, Kab. Pasaman	4.393.995.000,00	4.393.995.000,00	1,05 Km
5	Pembangunan Jalan Provinsi di Ruas Palupuh - Puagadih - Koto Tinggi (P.090)	Kab. Agam	608.369.080,00	669.205.000,00	0,125 Km
6	Pembangunan Jalan Provinsi di Ruas Pasar Baru - Alahan Panjang (P.073) DAK	Kab. Solok	14.791.430.993,79	16.270.574.000,00	1,787 Km
7	Pembangunan Jalan Provinsi di Ruas Simpang Padang Karambia - Tj. Bungo (TPA Regional) (P.085)	Kota Payakumbuh	197.743.449,76	197.743.000,00	0,06 Km
8	Pengawasan Pembangunan Jalan Provinsi di Ruas Pasar Baru - Alahan Panjang (P.073) DAK	Kab. Solok	359.605.950,00	371.815.800,00	1 Dokumen
9	Pengawasan Pembangunan Jalan Provinsi	Kota Payakumbuh, Kab. Pasaman Barat, Kab. Pasaman, Kab. Kepulauan Mentawai, Kab. Padang Pariaman, Kab. Agam	247.165.050,00	249.412.005,00	1 Dokumen
10	Pembangunan Jalan Provinsi di Ruas Pasar Baru-Alahan Panjang (P.073) DAK	Kab. Solok			Pembayaran lewat tahun Anggaran 2021
	Jumlah		24.623.737.808,79	26.307.111.540,00	4,722 Km dan 2 Dokumen Pengawasan

Padang, Februari 2023

Kepala Dinas



Erasukma Munaf, S.T., M.M.

NIP. 19720925 199803 1 003



PEMERINTAH PROVINSI SUMATERA BARAT
DINAS BINA MARGA, CIPTA KARYA DAN TATA RUANG

Jalan Taman Siswa No. 1 Padang Telp. (0751) 7051700, 7051756, 7051765 Fax. (0751) 7051783
<http://bmcktr.sumbarprov.go.id/> - email : bmcktr@sumbarprov.go.id

Daftar Panjang Penanganan Pembangunan Jembatan T.A 2022 (Bidang Bina Marga)

No	Nama Paket	Lokasi Pekerjaan	Nilai Kontrak (Rp)	Nilai Adendum (Rp)	Panjang Penanganan
(1)	(2)	(3)	(4)	(5)	(6)
1	Paket Pengadaan Rangka Baja Jembatan RS Unand		3.506.630.000,00	-	1 Unit
2	Pembangunan Jembatan Batu Bala (P.086)	Kab. Pesisir Selatan		-	Pembayaran lewat tahun Anggaran 2021
3	Pembangunan Jembatan Sikali (P.084)	Kota Payukumbuh		-	Pembayaran lewat tahun Anggaran 2021
	Jumlah		3.506.630.000,00	-	1 Unit Rangka Jembatan

Padang, Februari 2023
Kepala Dinas



Erasukma Munaf, S.T., M.M.
NIP.19720925 199803 1 003



PEMERINTAH PROVINSI SUMATERA BARAT
DINAS BINA MARGA, CIPTA KARYA DAN TATA RUANG

Jalan Taman Siswa No. 1 Padang Telp. (0751) 7051700, 7051756, 7051765 Fax. (0751) 7051783
<http://bmcktr.sumbarprov.go.id/> - email : bmcktr@sumbarprov.go.id

Daftar Panjang Penanganan Pelebaran Jalan Menambah Lajur Jalan T.A 2022 (Bidang Bina Marga)

No	Nama Paket	Lokasi Pekerjaan	Nilai Kontrak (Rp)	Nilai Adendum (Rp)	Panjang Penanganan
1	Pelebaran Jalan Menambah Lajur di Ruas Kubu Kerambil - Batu Sangkar (P.035)	Kab. Tanah Datar	2.236.108.023,16	-	0,15 Km
2	Pengawasan Pelebaran Jalan Menambah Lajur	Kab. Tanah Datar	154.632.500,00	153.119.129,03	1 Dokumen
	Jumlah		2.390.740.523,16	153.119.129,03	0,15 Km dan 1 Dokumen Pengawasan

Padang, Februari 2023
Kepala Dinas



Erasukma Munaf, S.T., M.M.
NIP. 19720925 199803 1 003



PEMERINTAH PROVINSI SUMATERA BARAT
DINAS BINA MARGA, CIPTA KARYA DAN TATA RUANG

Jalan Taman Siswa No. 1 Padang Telp. (0751) 7051700, 7051756, 7051765 Fax. (0751) 7051783
<http://bmcktr.sumbarprov.go.id/> - email: bmcktr@sumbarprov.go.id

Daftar Panjang Penanganan Pelebaran Jalan Menuju Standar Jalan T.A 2022 (Bidang Bina Marga)

No	Nama Paket	Lokasi Pekerjaan	Nilai Kontrak (Rp)	Nilai Adendum (Rp)	Panjang Penanganan
1	Pelebaran Jalan Menuju Standar di Ruas Padang Koto Gadang - Palembang (P.088)	Kab. Agam	4.755.744.303,01	-	1,282 Km
2	Pelebaran Jalan Menuju Standar di Ruas Padang Sawah - Kumpulan (P.068)	Kab. Pasaman	3.715.216.138,85	-	1,735 Km
3	Pelebaran Jalan Menuju Standar di ruas Sp. Ganting Payo - Batas Tanah Datar - Sumani (P.092)	Kab. Solok	1.868.218.442,88	-	0,4 Km
4	Pengawasan Pelebaran Jalan Menuju Standar	Kab. Agam, Kab. Pasaman, Kab. Solok	185.289.500,00	186.973.950,00	1 Dokumen
	Jumlah		10.524.468.384,74	186.973.950,00	3,417 Km dan 1 Dokumen Pengawasan

Padang, Februari 2023
Kepala Dinas



Erasukma Munaf, S.T., M.M.
NIP. 19720925 199803 1 003



PEMERINTAH PROVINSI SUMATERA BARAT
DINAS BINA MARGA, CIPTA KARYA DAN TATA RUANG

Jalan Taman Siswa No. 1 Padang Telp. (0751) 7051700, 7051756, 7051765 Fax. (0751) 7051783
<http://bmcktr.sumbarprov.go.id/> - email : bmcktr@sumbarprov.go.id

Daftar Panjang Penanganan Penggantian Jembatan T.A 2022 (Bidang Bina Marga).

No	Nama Paket	Lokasi Pekerjaan	Nilai Kontrak (Rp)	Nilai Adendum (Rp)	Panjang Penanganan
(1)	(2)	(3)	(4)	(5)	(6)
1	Penggantian Jembatan Bt.Namang (P.069.2)	Kab. 50 Kota	3.768.784.772,84	4.145.663.250,12	15 m
2	Penggantian Jembatan Kayu Aro (P.071)	Kab. Solok	2.366.819.497,90	2.602.232.000,00	20 m
3	Pengawasan Penggantian Jembatan Provinsi		132.973.500,00	133.921.500,00	1 Dokumen
	Jumlah		6.268.577.770,74	6.881.816.750,12	35 m dan 1 Dokumen Pengawasan

Padang, Februari 2023
Kepala Dinas



Erasukma Munaf, S.T., M.M.
NIP. 19720925 199803 1 003



PEMERINTAH PROVINSI SUMATERA BARAT
DINAS BINA MARGA, CIPTA KARYA DAN TATA RUANG

Jalan Taman Siswa No. 1 Padang Telp. (0751) 7051700, 7051756, 7051765 Fax. (0751) 7051783
<http://bmcktr.sumbarprov.go.id/> - email : bmcktr@sumbarprov.go.id

Daftar Panjang Penanganan Rekonstruksi Jalan T.A 2022

No	Nama Paket	Lokasi Pekerjaan	Nilai Kontrak (Rp)	Nilai Adendum (Rp)	Panjang Penanganan
(1)	(2)	(3)	(4)	(5)	(6)
1	Rekonstruksi Jalan Provinsi di Ruas Lingkar Selatan (Payakumbuh) (P.084)	Kota Payakumbuh	903.655.176,66	-	0,382 Km
2	Rekonstruksi Jalan Provinsi di Ruas Bts. Payakumbuh - Suliki - Koto Tinggi (P.069)	Kab. 50 Kota	2.353.741.751,41	-	0,603 Km
3	Rekonstruksi Jalan Provinsi di Ruas Singkarak - Aripian - Tanjung - Balit (P.093)	Kab. Solok, Kab. Tanah Datar	904.440.071,66	-	0,33 Km
4	Rekonstruksi Jalan Provinsi di Ruas Tapus - Muaro Sei. Lolo - Gelugur (P.101) (DAK)	Kab. Pasaman	6.211.661.343,00	6.594.470.000,00	1,515 Km
5	Rekonstruksi Jalan Provinsi di Ruas Tapus - Muaro Sei. Lolo - Gelugur (P.101)	Kab. Pasaman	1.827.146.802,00	1.960.356.000,00	0,55 Km
6	Rekonstruksi Jalan Provinsi di Ruas Abai Sangir - Sei. Dareh (P.056.3)	Kab. Solok Selatan	2.580.420.225,38	-	0,697 Km
7	Rekonstruksi Jalan Provinsi di Ruas Lubuk Malako - Abai Sangir (P.056.2)	Kab. Solok Selatan	3.519.952.632,42	-	1,05 Km
8	Rekonstruksi Jalan Provinsi di Ruas Bts. Payakumbuh - Sitangkai (P.044)	Kab. Tanah Datar, Kab. 50 Kota	2.897.842.164,38	3.187.626.381	0,505 Km
9	Rekonstruksi Jalan Provinsi di Ruas Simp. Sikabau- Simp. Koto Baru (P.010)	Kab. Dharmasraya	2.811.007.475,70	2.954.106.100,00	0,711 Km
10	Rekonstruksi Jalan Provinsi di Ruas Tanjung Ampalu- Sijunjung (P.008)	Kab. Sijunjung, Kota Sawahlunto	11.236.555.635,73	11.236.555.635,73	3,2 Km
11	Rekonstruksi Jalan Provinsi di Ruas Guguk Cino - Sawah Lunto (Lapangan Segitiga) (P.038)	Kota Sawahlunto	2.561.083.730,93	2.561.083.730,93	0,069 Km
12	Rekonstruksi Jalan Provinsi di Ruas Simp. Koto Mambang- Balingka (P.078)	Kab. Agam	1.816.248.285,59	-	0,17 Km

13	Rekonstruksi Jalan Provinsi di Ruas Pangkalan Koto Baru - Sialang - Gelugur (P.076) DAK	Kab. 50 Kota	8.815.719.435,37	8.815.719.435,00	2,05 Km
14	Rekonstruksi Jalan Provinsi di Ruas Surantiah - Kayu Aro - Langgai (P.086)	Kab. Pesisir Selatan	369.892.396,31	369.892.396,00	0,108 Km
15	Rekonstruksi Jalan Provinsi di Ruas Rawang - Talawi (P.102)	Kota Sawahlunto	169.033.100,00	-	0,075 Km
16	Rekonstruksi Jalan Provinsi di Ruas Palembang - Palupuh - Simp. Patai (P.081)	Kab. Agam	164.895.600,00	-	0,143 Km
17	Rekonstruksi Jalan Provinsi di Ruas Lubuk Basung - Sungai Limau (P.072)	Kab. Padang Pariaman	197.591.000	-	Pekerjaan Box Culvert 100 cm x 100 cm
18	Rekonstruksi Jalan Provinsi di ruas Pangkalan Koto Baru - Sialang - Gelugur (P.076) Paket 2	Kab. 50 Kota	196.375.700,00	-	0,52 Km
19	Rekonstruksi Jalan Provinsi di Ruas Simp. Koto Mambang - Balingka (P.078) Paket 1	Kab. Agam	928.905.614,34	-	0,316 Km
20	Rekonstruksi Jalan Sp. Pua Data - Sp. Sei Dadok - Museum PDRI	Kab. 50 Kota	4.439.090.128	-	1,1 Km
21	Rekonstruksi Jalan Simp. Padang Aro - Lubuk Malako (P.056.1)	Kab. Solok Selatan		-	Pembayaran lewat tahun Anggaran 2021
22	Pengawasan Rekonstruksi Jalan Provinsi	Kota Sawahlunto, Kab. Solok Selatan, Kab. 50 Kota, Kab. Tanah Datar, Kab. Dharmasraya, Kab. Sijunjung, Kota Sawahlunto, Kab. Agam, Kota Padang, Kab. Pasaman, Kab. Solok, Kab. Pesisir Selatan, Kota Payakumbuh	609.235.000,00	611.116.743,75	1 Dokumen
23	Pengawasan Rekonstruksi Jalan Provinsi di Ruas Pangkalan Koto Baru - Sialang - Gelugur (P.076) DAK	Kab. 50 Kota	255.816.000,00	248.023.728,00	1 Dokumen
24	Pengawasan Rekonstruksi Jalan Provinsi di Ruas Tapus - Muaro Sei. Lolo - Gelugur (P.101) (DAK)	Kab. Pasaman	254.969.000,00	257.286.900,00	1 Dokumen
25	Pengawasan Rekonstruksi Jalan Provinsi di Ruas Lubuk Basung - Sungai Limau (P.072)	Kab. Padang Pariaman	28.991.900	28.186.100,00	1 Dokumen

26	Pengawasan Rekonstruksi Jalan Provinsi di ruas Pangkalan Koto Baru - Sialang - Gelugur (P.076) Paket 2	Kab. 50 Kota	29.095.300,00	28.360.000,00	1 Dokumen
27	Pengawasan Rekonstruksi Jalan Provinsi di Ruas Simp. Koto Mambang - Balingka (P.078) Paket 1	Kab. Agam	57.847.600,00	53.732.200,00	1 Dokumen
28	Pengawasan Rekonstruksi Jalan Sp. Pua Data - Sp. Sei Dadok - Museum PDRI	Kab. 50 Kota	58.131.800	56.268.400,00	1 Dokumen
	Jumlah		54.905.258.268,88	37.679.809.678,66	14,094 Km, 1 Box Culvert ukuran 100 cmm x 100 cm dan 7 Dokumen Pengawasan

Padang, Februari 2023

Kepala Dinas



Erasukma Munaf. S.T. M.M.

NIP. 19720925 199803 1 003



PEMERINTAH PROVINSI SUMATERA BARAT
DINAS BINA MARGA, CIPTA KARYA DAN TATA RUANG

Jalan Taman Siswa No. 1 Padang Telp. (0751) 7051700, 7051756, 7051765 Fax. (0751) 7051783
<http://bmcktr.sumbarprov.go.id/> - email : bmcktr@sumbarprov.go.id

Daftar Panjang Penanganan Rehabilitasi Jembatan T.A 2022

No	Nama Paket	Lokasi Pekerjaan	Nilai Kontrak (Rp)	Nilai Adendum (Rp)	Panjang Penanganan
(1)	(2)	(3)	(4)	(5)	(6)
1	Rehabilitasi dan Pengecatan Jembatan Sunur	Kab. Padang Pariaman	173.680.600,00	-	1 Unit (80 m)
2	Rehabilitasi Jembatan di Ruas Surantih - Kayu Aro - Langgai (P.086)	Kab. Pesisir Selatan	172.977.500,00	172.977.500,00	165 m
3	Pengawasan Rehabilitasi Jembatan Provinsi		72.050.000,00	69.071.082,00	1 Dokumen
	Jumlah		418.708.100,00	242.048.582,00	245 m dan 1 Dokumen Pengawasan

Padang, Februari 2023
Kepala Dinas



Erasukma Munaf, S.T., M.M.
NIP.19720925 199803 1 003



PEMERINTAH PROVINSI SUMATERA BARAT
DINAS BINA MARGA, CIPTA KARYA DAN TATA RUANG

Jalan Taman Siswa No. 1 Padang Telp. (0751) 7051700, 7051756, 7051765 Fax. (0751) 7051783
<http://bmcktr.sumbarprov.go.id/> - email : bmcktr@sumbarprov.go.id

Daftar Panjang Jembatan Provinsi yang direhabilitasi tahun 2022

No	Penanggungjawab	Panjang Total Jalan yang Dipelihara	Satuan
1	UPTD 1	1151,46	m
2	UPTD 2	249,88	m
3	UPTD 3	279,69	m
4	UPTD 4	864,6	m
5	UPTD 5	860,5	m
6	UPTD 6	95,84	m
TOTAL		3501,97	m

Padang, Februari 2023
Kepala Dinas



Erasmus Munaf, S.T., M.M.
NIP. 19720925 199803 1 003



PEMERINTAH PROVINSI SUMATERA BARAT
DINAS BINA MARGA, CIPTA KARYA DAN TATA RUANG

Jalan Taman Siswa No. 1 Padang Telp. (0751) 7051700, 7051756, 7051765 Fax. (0751) 7051783
<http://bmcktr.sumbarprov.go.id/> - email : bmcktr@sumbarprov.go.id

Daftar Panjang Penanganan Rehabilitasi Jalan T.A 2022

No	Nama Paket	Lokasi Pekerjaan	Nilai Kontrak (Rp)	Nilai Adendum (Rp)	Panjang Penanganan
(1)	(2)	(3)	(4)	(5)	(6)
1	Paket 1 Rehabilitasi/Pemeliharaan Jalan Provinsi di KSPN Mandeh (PHJD Tahap III) - Teluk Kabung - Mandeh - Tarusan	Kota Padang, Kab. Pesisir Selatan	17.725.049.533,85	17.725.049.000,00	103,42 Km
2	Paket 2 Rehabilitasi/Pemeliharaan Jalan Provinsi di KSPN Mandeh (PHJD Tahap III)- Ruas Solok - Alahan Panjang	Kab. Solok	17.015.545.226,64	17.015.545.000,00	46,876 Km
3	Paket 3 Rehabilitasi/Pemeliharaan Jalan Provinsi di KSPN Mandeh (PHJD Tahap III)	Kab. Padang Pariaman	21.251.877.013,96	21.251.877.000,00	21,338 Km
4	Paket Supervisi Rehabilitasi/ Pemeliharaan Jalan Provinsi di KSPN Mandeh (PHJD Tahap III)	Kab. Solok, Kota Padang, Kab. Padang Pariaman, Kab. Pesisir Selatan	2.312.640.000,00	2.333.664.000,00	1 Dokumen
5	Survey PKRMS Jalan Provinsi Sumatera Barat	Kota Pariaman, Kab. Padang pariaman, Kota Padang Panjang, Kota Padang, Kab. 50 Kota, Kab. Kepulauan Mentawai, Kab. Dharmasraya, Kota Bukittinggi, Kota Sawahlunto, Kab. Pesisir Selatan, Kota Payakumbuh, Kab. Pasaman Barat, Kab. Pasaman, Kab. Agam, Kab. Tanah Datar, Kab. Solok Selatan, Kab. Solok, Kab. Muna Barat	704.840.750,90	704.840.750,90	1 Dokumen

6	Survey BMS Jalan Propinsi Sumatera Barat	Kota Pariaman, Kab. Padang pariaman, Kota Padang Panjang, Kota Padang, Kab. 50 Kota, Kab. Kepulauan Mentawai, Kab. Dharmasraya, Kota Bukittinggi, Kota Sawahlunto, Kab. Pesisir Selatan, Kota Payakumbuh, Kab. Pasaman Barat, Kab. Pasaman, Kab. Agam, Kab. Tanah Datar, Kab. Solok Selatan, Kab. Solok, Kab. Muna Barat, Kota Solok	287.430.000,00	290.043.000,00	1 Dokumen
7	Pengadaan Tablet		96.958.500,00	-	5 Unit
8	Pengadaan Kendaraan Operasional Kantor/Lapangan (Roda 2)		97.500.000,00	-	3 Unit
9	Pengadaan Kendaraan Operasional (Roda 2)		117.000.000,00	-	3 Unit
10	Pengadaan Kendaraan Roda 4 untuk Penunjang Kegiatan		1.219.200.000,00	-	3 Unit
11	Paket Interior Bidang Bina Marga (PHJD)		187.445.700,00	-	
12	Pengadaan Meubelair Ruang Kantor Kepala Dinas (PHJD)		73.432.500,00	68.398.607,90	
13	Pengadaan Alat Pendingin Ruangan		308.042.763,00	-	7 Unit
14	Pengadaan Mesin Scanner Dokumen		25.872.000,00	-	1 Unit
	Jumlah		61.422.833.988,35	59.389.417.358,80	171,634 Km, 1 Dokumen Pengawasan, 1 Dokumen PKRMS, 1 Dokumen BMS, 5 Unit Tablet, 6 Unit Kendaraan Roda 2, 3 Unit Kendaraan Roda 4, 7 Unit Pendingin Ruangan dan 1 Unit Mesin Scanner

Padang, Februari 2023

Kepala Dinas



Erasukma Munaf. S.T. M.M.

NIP.19720925 199803 1 003



PEMERINTAH PROVINSI SUMATERA BARAT
DINAS BINA MARGA, CIPTA KARYA DAN TATA RUANG

Jalan Taman Siswa No. 1 Padang Telp. (0751) 7051700, 7051756, 7051765 Fax. (0751) 7051783
<http://bmcktr.sumbarprov.go.id/> - email : bmcktr@sumbarprov.go.id

Daftar Panjang Penanganan Pemeliharaan Berkala Jalan T.A 2022

No	Nama Paket	Lokasi Pekerjaan	Nilai Kontrak (Rp)	Nilai Adendum (Rp)	Panjang Penanganan
1	Pemeliharaan Berkala Jalan Provinsi di Ruas Baso - Batusangkar (P.036)	Kab. Tanah Datar	822.380.111,42	822.380.111,42	1 Km
2	Pemeliharaan Berkala Jalan Provinsi di Ruas Batusangkar - Ombilin (P.070) DAK	Kab. Tanah Datar	5.138.871.405,36	5.399.938.000,00	2,55 Km
3	Pemeliharaan Berkala Jalan Provinsi di Ruas Manggopoh - Padang Luar (P.025)	Kab. Agam	2.464.443.994,43	-	1,125 Km
4	Pemeliharaan Berkala Jalan Provinsi di Ruas Panti - Simp. Empat (P.031)	Kab. Pasaman Barat	3.914.985.000,00	3.914.985.000,00	2,171 Km
5	Pemeliharaan Berkala Jalan Provinsi di Ruas Panti - Simp. Empat (P.031) DAK	Kab. Pasaman Barat	5.114.998.215,00	5.626.498.000,00	3,65 Km
6	Pemeliharaan Berkala Jalan Provinsi di Ruas Simp. Baso - Piladang (P.079) DAK	Kab. Tanah Datar	7.887.227.746,48	8.399.945.000,00	3,175 Km
7	Pemeliharaan Berkala Jalan Provinsi di Ruas Simpang Empat - Sasak (P.033)	Kab. Pasaman Barat	187.081.000,00	-	0,2 Km
8	Pemeliharaan Berkala Jalan Provinsi di Ruas Tapus - Muaro Sei. Lolo - Gelugur (P.101)	Kab. Pasaman	187.626.000,00	-	0,2 Km
9	Pemeliharaan Berkala Jalan Provinsi di Ruas Sicincin - Kurai Taji (P.028)	Kab. Padang Pariaman	187.760.000,00	-	0,2 Km
10	Pemeliharaan Berkala Jalan Provinsi di Ruas Manggopoh - Padang Luar (P.025) Paket I	Kab. Agam	186.293.000,00	-	0,2 Km

11	Pemeliharaan Berkala Jalan Provinsi di Ruas Manggopoh - Padang Luar (P.025) Paket II	Kab. Agam	187.075.000,00	-	0,2 Km
12	Pemeliharaan Berkala Jalan Provinsi di Ruas Padang Sawah - Kumpulan (P.068)	Kab. Pasaman Barat, Kab. Pasaman	6.167.178.000,00	-	2,8 Km
13	Pengawasan Pemeliharaan Berkala Jalan	Kab. Pasaman, Kab. Padang Pariaman, Kab. Pasaman Barat, Kab. Agam	117.562.500,00	118.603.500,00	1 Dokumen
14	Pengawasan Pemeliharaan Berkala Jalan Provinsi di Ruas Batusangkar - Ombilin (P.070) DAK	Kab. Tanah Datar	216.304.000,00	218.270.400,00	1 Dokumen
15	Pengawasan Pemeliharaan Berkala Jalan Provinsi di Ruas Panti - Simp. Empat (P.031) DAK	Kab. Pasaman Barat	216.194.000,00	234.698.400,00	1 Dokumen
16	Pengawasan Pemeliharaan Berkala Jalan Provinsi di Ruas Simp. Baso - Piladang (P.079) DAK	Kab. Tanah Datar	221.182.500,00	242.562.750,00	1 Dokumen
17	Pengawasan Pemeliharaan Berkala Jalan Provinsi di Ruas Padang Sawah - Kumpulan (P.068)	Kab. Pasaman Barat, Kab. Pasaman	49.478.250,00	-	1 Dokumen
18	Pengawasan Pemeliharaan Berkala Jalan Provinsi (Paket PL)	Kab. Agam, Kab. Pasaman Barat, Kab. Pasaman, Kab. Padang Pariaman	44.039.250,00	-	1 Dokumen
	Jumlah		33.310.679.972,69	24.977.881.161,42	17,471 Km dan 6 Dokumen Pengawasan

Padang, Februari 2023

Kepala Dinas



Erasukma Munaf. S.T., M.M.

NIP. 19720925 199803 1 003



PEMERINTAH PROVINSI SUMATERA BARAT
DINAS BINA MARGA, CIPTA KARYA DAN TATA RUANG

Jalan Taman Siswa No. 1 Padang Telp. (0751) 7051700, 7051756, 7051765 Fax. (0751) 7051783

<http://bmcktr.sumbarprov.go.id/> - email: bmcktr@sumbarprov.go.id

Daftar Panjang Jalan Provinsi yang dipelihara tahun 2022

No	Penanggungjawab	Panjang Total Jalan yang Dipelihara	Satuan
1	UPTD 1	271,08	km
2	UPTD 2	259	km
3	UPTD 3	198,83	km
4	UPTD 4	220,7	km
5	UPTD 5	177,8	km
6	UPTD 6	211,24	km
TOTAL		1338,65	km

Padang, Februari 2023
Kepala Dinas





PEMERINTAH PROVINSI SUMATERA BARAT
DINAS BINA MARGA, CIPTA KARYA DAN TATA RUANG

Jln. Taman Siswa No. 1 Telp. 7051700 – 7051756 – 7051765 Fax. (0751) 7051783 Padang

<http://www.bmcktr.sumbarprov.go.id> - e-mail: bmcktr@sumbarprov.go.id

Rumah Tangga yang Memiliki Akses Terhadap Air Minum Layak Menurut Kabupaten/Kota di Sumatera Barat Tahun 2022

No	Kabupaten/Kota	Jumlah Rumah (Rumah)	TIDAK AKSES (Rumah)	AKSES			Persen (%)			
				Jaringan Perpipaan (Rumah)	Bukan Jaringan Jaringan Perpipaan (Rumah)	Jumlah (Rumah)	Tidak Akses	Jaringan Perpipaan	Bukan Jaringan Jaringan Perpipaan	Jumlah
1	Agam	116,418	17,532	59,583	39,303	98,886	15,06	51.18	33.76	84.94
2	Dharmasraya	58,526	6,848	15,625	36,053	51,678	11.70	26.70	61.60	88.30
3	Kepulauan Mentawai	13,934	5,890	3,567	4,477	8,044	42.27	25.60	32.13	57.73
4	Lima Puluh Kota	61,126	17,507	15,972	27,647	43,619	28.64	26.13	45.23	71.36
5	Padang Pariaman	92,129	21,393	42,121	28,615	70,736	23.22	45.72	31.06	76.78
6	Pasaman	59,970	10,015	40,840	9,115	49,955	16.70	68.10	15.20	83.30
7	Pasaman Barat	93,567	22,026	17,029	54,512	71,541	23.54	18.20	58.26	76.46
8	Pesisir Selatan	107,610	12,375	49,727	45,508	95,235	11.50	46.21	42.29	88.50
9	Sijunjung	56,324	15,405	13,236	27,683	40,919	27.35	23.50	49.15	72.65
10	Kabupaten Solok	118,956	30,405	30,548	58,003	88,551	25.56	25.68	48.76	74.44
11	Solok Selatan	38,140	10,119	11,903	16,118	28,021	26.53	31.21	42.26	73.47

12	Tanah Datar	79,187	16,669	21,238	41,280	62,518	21.05	26.82	52.13	78.95
13	Bukittinggi	20,061	2,802	7,768	9,491	17,259	13.97	38.72	47.31	86.03
14	Padang	232,533	9,790	167,354	55,389	222,743	4.21	71.97	23.82	95.79
15	Padang Panjang	13,407	148	9,894	3,365	13,259	1.10	73.80	25.10	98.90
16	Parlaman	19,576	1,410	5,011	13,155	18,166	7.20	25.60	67.20	92.80
17	Payakumbuh	33,465	268	28,746	4,451	33,197	0.80	85.90	13.30	99.20
18	Sawahlunto	14,300	1,559	7,765	4,976	12,741	10.90	54.30	34.80	89.10
19	Kota Solok	19,576	385	16,953	2,238	19,191	1.97	86.60	11.43	98.03
Provinsi Sumatera Barat		1,248,805	202,546	564,880	481,379	1,046,259	16.22%	45.23%	38.55%	83.78%

Sumber : OPD 19 Kabupaten Kota

Februari 2023





PEMERINTAH PROVINSI SUMATERA BARAT
DINAS BINA MARGA, CIPTA KARYA DAN TATA RUANG

Jln. Taman Siswa No. 1 Telp. 7051700 – 7051756 – 7051765 Fax. (0751) 7051783 Padang
<http://www.bmcktr.sumbarprov.go.id>- e-mail: bmcktr@sumbarprov.go.id

Rumah Tangga yang Memiliki Akses Terhadap Sanitasi Layak Menurut Kabupaten/Kota di Sumatera Barat Tahun 2022

No	Kabupaten/kota	Jumlah Rumah (Rumah)	TIDAK AKSES		AKSES				JUMLAH		PERSENTASE (%)	
			BABS (Rumah)	CUBLUK PERKOTAAN (Rumah)	DASAR (CUBLUK PERDESAAN) (Rumah)	SPALDS (Rumah)	SPALDS AMAN (Rumah)	SPALD-T AMAN (Rumah)	TIDAK AKSES (Rumah)	AKSES (Rumah)	TIDAK AKSES	AKSES
1	Agam	116,418	16,531	10,505	20,955	65,191	0	3,236	27,036	89,382	23,22%	76,78%
2	Dharmasraya	58,526	0	2,275	1,329	51,715	2,511	696	2,275	56,251	3,89%	96,11%
3	Kepulauan Mentawai	13,934	5,615	278	729	7,312	0	0	5,893	8,041	42,29%	57,71%
4	Lima Puluh Kota	61,126	9,964	3,132	18,460	28,164	0	1,406	13,096	48,030	21,42%	78,58%
5	Padang Pariaman	92,129	9,489	6,495	41,458	31,702	1,106	1,879	15,984	76,145	17,35%	82,65%
6	Pasaman	59,970	16,732	4,453	26,986	11,679	0	120	21,185	38,785	35,33%	64,67%
7	Pasaman Barat	93,567	14,222	5,528	10,526	63,291	0	0	19,750	73,817	21,11%	78,89%
8	Pesisir Selatan	107,610	0	12,993	38,589	45,332	8,307	2,389	12,993	94,617	12,07%	87,93%
9	Sijunjung	56,324	0	7,507	24,360	24,457	0	0	7,507	48,817	13,33%	86,67%
10	Kabupaten Solok	118,956	7,494	12,412	10,575	33,196	54,589	690	19,906	99,050	16,73%	83,27%
11	Solok Selatan	38,140	5,263	4,573	19,539	8,284	0	481	9,836	28,304	25,79%	74,21%
12	Tanah Datar	79,187	6,573	11,631	33,496	27,487	0	0	18,204	60,983	22,99%	77,01%
13	Bukittinggi	20,061	0	1,395	0	17,543	1,123	0	1,395	18,666	6,95%	93,05%
14	Padang	232,533	0	29,125	5,255	166,459	29,648	2,046	29,125	203,408	12,53%	87,47%

15	Padang Panjang	13,407	0	874	0	10,884	1,649	0	874	12,533	6.52%	93.48%
16	Pariaman	19,576	0	2,714	2,427	12,233	162	2,040	2,714	16,862	13.86%	86.14%
17	Payakumbuh	33,465	0	1,376	773	22,883	8,433	0	1,376	32,089	4.11%	95.89%
18	Sawahlunto	14,300	0	1,503	602	11,737	458	0	1,503	12,797	10.51%	89.49%
19	Kota Solok	19,576	0	640	799	17,953	49	135	640	18,936	3.27%	96.73%
	Provinsi Sumatera Barat	1,248,805	91,883	119,409	256,858	657,502	108,035	15,118	211,292	1,037,513	16.92%	83.08%

Sumber : Socaliners, Ehra dan OPD 19 Kabupaten Kota





PEMERINTAH PROVINSI SUMATERA BARAT
DINAS BINA MARGA, CIPTA KARYA DAN TATA RUANG

Jalan Taman Siswa No. 1 Padang Telp. (0751) 7051700, 7051756, 7051765 Fax. (0751) 7051783
<http://bmcktr.sumbarprov.go.id/> - email : bmcktr@sumbarprov.go.id

Daftar Bangunan Gedung yang Terbangun sampai dengan Tahun 2022

No (1)	Nama Paket (2)	Lokasi Pekerjaan (3)	Nilai Kontrak (Rp) (4)	Nilai Adendum (Rp) (5)
1	Pembangunan Shelter Evakuasi Tsunami Linggarjati (Lanjutan)	Kota Padang	2.456.415.450,00	-

Padang, Februari 2023
KEPALA DINAS

ERASUKMA MUNAF, S.T., M.M.
NIP. 19720925 199803 1 003



PEMERINTAH PROVINSI SUMATERA BARAT
DINAS BINA MARGA, CIPTA KARYA DAN TATA RUANG

Jalan Taman Siswa No. 1 Padang Telp. (0751) 7051700, 7051756, 7051765 Fax. (0751) 7051783
<http://bmcktr.sumbarprov.go.id/> - email : bmcktr@sumbarprov.go.id

Daftar Kawasan yang Dilakukan Penataan T.A 2022

No (1)	Nama Paket (2)	Lokasi Pekerjaan (3)	Nilai Kontrak (Rp) (4)	Nilai Adendum (Rp) (5)
1	Ruang Terbuka Hijau (RTH) di perbatasan Provinsi Sumatera Barat dengan Provinsi Tertangga di Kab. Limapuluh Kota	Kab. Limapuluh Kota	452.507.289,00	424.615.573,90

Padang, Februari 2023
KEPALA DINAS

ERASUKMA-MUNAF, S.T., M.M.
NIP. 19720925 199803 1 003



PEMERINTAH PROVINSI SUMATERA BARAT
DINAS BINA MARGA, CIPTA KARYA DAN TATA RUANG

Jalan Taman Siswa No. 1 Padang Telp. (0751) 7051700, 7051756, 7051765 Fax. (0751) 7051783
<http://bmcktr.sumbarprov.go.id/> - email : bmcktr@sumbarprov.go.id

Daftar Kesesuaian Rencana Pembangunan dengan RTRW Provinsi T.A 2022

NO	PROGRAM RTRW PROVINSI 2012-2032	INDIKATOR KINERJA			TARGET		REALISASI (88+84):2 = 86 %	
		PROGRAM RENCANA PEMBANGUNAN (RPJM) 2017-2021	KESESUAIAN PROGRAM	OPD PENANGGUNG JAWAB	JUMLAH PROGRAM RTRW (9+16=25)	JUMLAH PROGRAM RPJM YANG SESUAI DENGAN RTRW (8+13=21)		
I	<i>Program Perwujudan Pengembangan Struktur Ruang</i>					9	8	88%
A	<i>Program Perwujudan Pusat Kegiatan di Provinsi Sumatera Barat</i>					6	5	
1	Pemantapan Fungsi Kota PKN		Pengembangan Sarana dan Prasarana Transportasi Laut	Sesuai	Dinas Perhubungan	1	1	
2	Pemantapan Fungsi Kota PKW		Pengelolaan dan Pengembangan SPAM lintas daerah kab/kota	Sesuai	Dinas Pekerjaan Umum dan Penataan Ruang	1	1	
3	Pengembangan dan Penataan PKN		Pengembangan sistem dan pengelolaan persampahan regional	Sesuai	Dinas Pekerjaan Umum dan Penataan Ruang	1	1	
4	Pengembangan PKW dan PKWp		Program Peningkatan Pelayanan BLUD RSUD	Sesuai	Dinas Kesehatan	1	1	
5	Pengembangan PKL		Pengelolaan dan Pengembangan SPAM lintas daerah kab/kota	Sesuai	Dinas Pekerjaan Umum dan Penataan Ruang	1	1	
6	Penyusunan Renstra					1		
B	<i>Program Perwujudan Sistem Prasarana</i>					3	3	
1	Perwujudan Sistem Prasarana Transportasi		Pembangunan jalan dan jembatan Provinsi	Sesuai	Dinas Pekerjaan Umum dan Penataan Ruang	1	1	
2	Perwujudan Sistem Prasarana Sumberdaya Air dan Irigasi		Pengembangan dan Pengelolaan Sistem Jaringan Irigasi, Rawa dan Jaringan Pengairan Lainnya	Sesuai	Dinas Pengelolaan Sumberdaya Air	1	1	
3	Prasarana Perumahan dan Permukiman		Pengelolaan dan pengembangan sistem air limbah	Sesuai	Dinas Pekerjaan Umum dan Penataan Ruang	1	1	

II	Program Perwujudan Pola Ruang					16	13,5	84%
A	Program Perwujudan Pengelolaan Kawasan Lindung					4	3,5	
1	Pengembangan Kawasan Hutan		Program Perencanaan dan Pengembangan Hutan	Sesuai	Dinas Kehutanan	1	1	
2	Pemantapan Kawasan Lindung		Program Rehabilitasi dan Pemulihan Cadangan Sumber Daya Alam	Sesuai	Dinas Kehutanan	1	1	
3	Evaluasi Kebijakan Pemanfaatan Kawasan Lindung		Program pemanfaatan	Kurang sesuai (hanya program pemanfaatan belum didukung evaluasi pemanfaatan untuk kelestarian kawasan lindung)	Dinas Kehutanan	1	0,5	
4	Kawasan Rawan Bencana Alam		Peningkatan Sarana dan Prasarana Kebencanaan	Sesuai	BPBD	1	1	
B	Program Perwujudan Pemantapan Kawasan Budidaya					10	8	
1	Pengembangan kawasan permukiman					1		
	- pengembangan kawasan permukiman perdesaan							
	- pengembangan kawasan permukiman perkotaan		Pengembangan perumahan	Sesuai	Dinas Perumahan Rakyat, Kawasan Permukiman dan Pertanahan		1	
2	Pengembangan Kawasan Pertanian		Pengembangan Kawasan Sentra Produksi dan Agribisnis Pertanian	Sesuai	Dinas Pertanian	1	1	
3	Pengembangan Perkebunan		Pengembangan Kawasan Sentra Produksi dan Agribisnis Perkebunan	Sesuai	Dinas Perkebunan	1	1	
4	Pengembangan Kawasan Peternakan		Pengembangan Kawasan Sentra Produksi dan Agribisnis Peternakan	Sesuai	Dinas Peternakan	1	1	
5	Program Pengembangan Perikanan dan Kelautan		Rehabilitasi, konservasi pengawasan dan pengendalian sumberdaya kelautan dan perikanan	Sesuai	Dinas Kelautan dan Perikanan	1	1	

6	Program Pengembangan Kawasan Pertambangan		Perencanaan dan Pengembangan Energi dan Sumber Daya Mineral	Sesuai	Dinas ESDM	1	1	
7	Program Pengembangan Industri		Program Pengembangan Industri Kecil dan Menengah	Sesuai	Dinas Perindustrian dan Perdagangan	1	1	
8	Program Pengembangan Pariwisata		Program pengembangan destinasi dan daya tarik pariwisata	Sesuai	Dinas Pariwisata	1	1	
9	Program Pengembangan Kawasan Budaya Peruntukan Lainnya					1		
10	Penyusunan SPM					1		
C	Program Perwujudan Kawasan Strategis					2	2	
1	Penyusunan RTR Kawasan Strategis		Perencanaan penataan ruang	Sesuai	Dinas Pekerjaan Umum dan Penataan Ruang	1	1	
2	Penyusunan Zoning Regulation Kawasan Strategis		Pengendalian dan Pemanfaatan Ruang	Sesuai	Dinas Pekerjaan Umum dan Penataan Ruang	1	1	

Padang, Februari 2023
Kepala Dinas



ERASUKMA MUNAF, S.T., M.M.
Pembina Utama Muda (IV/c)
NIP. 19720925 199803 1 003